

Estado da Paraíba  
**PREFEITURA MUNICIPAL DE DUAS ESTRADAS**  
 Rua do Comércio, 23 – Duas Estradas - PB  
 C.N.P.J. nº 08.787.012/0001-10

### RELATÓRIO DE GESTÃO

No exercício de **2021** executamos todas as metas eleitas como prioridades para o município, mantendo o pagamento dos servidores municipais em dia, e desenvolvemos as atividades de modo a atender todos os setores da Administração.

#### I) LEGALIDADE ORÇAMENTÁRIA

- Número e data da Lei Municipal que aprovou ou alterou o Orçamento:  
 Lei nº **0272/2020 de 14.12.2020.**

|                           |     |               |
|---------------------------|-----|---------------|
| • Receita Prevista        | R\$ | 19.317.000,00 |
| • Despesa Fixada          | R\$ | 19.277.000,00 |
| • Reserva de Contingência | R\$ | 40.000,00     |

- A Lei nº 0272/2020 autoriza o Poder Executivo a abrir Créditos Suplementares até o limite de **50%** do total da despesa fixada.
- Lei nº 274/2021 – Crédito especial – Recursos precatório FUNDEF
- Lei nº 0276/2021 – Crédito especial – Ações emergenciais cultural – Lei Aldir Blanc

#### II) Execução Orçamentária Consolidada

|                      |     |               |
|----------------------|-----|---------------|
| • Receita Arrecadada | R\$ | 24.120.214,25 |
| • Despesa Realizada  | R\$ | 19.094.089,98 |

#### III) Execução Orçamentária do Poder Executivo

|                      |     |               |
|----------------------|-----|---------------|
| • Receita Arrecadada | R\$ | 24.120.214,25 |
| • Despesa Realizada  | R\$ | 18.312.451,00 |

#### IV) Créditos Adicionais Consolidado

| Discriminação | Autorizados          | Abertos             |
|---------------|----------------------|---------------------|
| Suplementares | 9.658.500,00         | 5.097.461,00        |
| Especiais     | 3.537.994,00         | 3.537.994,00        |
| <b>TOTAL</b>  | <b>13.196.494,00</b> | <b>8.635.455,00</b> |

#### A) Realizações relativas à Educação, Saúde e Assistência Social.

Em anexo seguem os relatórios apresentados pelos Secretários das respectivas pastas.

## **B) Os investimentos em Obras Públicas, infra-estrutura e atendimento às Comunidades Rurais**

No tocante a execução dos serviços de obras públicas, o município destinou o valor de R\$ 532.772,22 (Quinhentos e trinta e dois mil, setecentos e setenta e dois reais, vintee dois centavos), oferecendo melhores condições aos munícipes, tendo como prioridade os setores de Educação e Saúde. Podemos destacar:

### **C) A Política de remuneração e capacitação dos servidores municipais**

A Política de remuneração dos servidores municipais, está definida por Lei, convém esclarecer que a categoria do magistério tem os seus vencimentos diferenciados por ocasião do FUNDEB,

Realizamos com o pessoal do magistério cursos de treinamento e aperfeiçoamento, visando um melhor atendimento à população estudantil do município.

Prefeitura Municipal de Duas Estradas, 31 de dezembro de 2021.

Joyce Renally Felix Nunes  
Prefeita

ESTADO DA PARAÍBA  
PREFEITURA MUNICIPAL DE  
**DUAS ESTRADAS**



SECRETARIA DE  
**EDUCAÇÃO**

# RELATÓRIO DE GESTÃO

## Secretaria de Educação

2021



ESTADO DA PARAÍBA  
PREFEITURA MUNICIPAL DE DUAS ESTRADAS  
SECRETARIA DE EDUCAÇÃO

JOYCE RENALLY FELIX NUNES  
Prefeita Constitucional do Município

MARIA DA PENHA GOMES DA SILVA  
Secretária Municipal de Educação

ANA CASTELO BRANCO  
Programas Financiáveis

ELIANE FERREIRA DA SILVA  
Coordenadora Geral

ROSEANE GOMES  
ROSÂNGELA MARQUES DE FARIAS  
SILVANIA DE SOUSA FELIPE LUIZ  
SUSANA GOMES E SILVA COSTA  
Coordenadoras Pedagógicas

CLEOMAR COSTA PEREIRA  
Educacenso

Duas Estradas/PB  
2021

**RELATÓRIO ANUAL DAS ATIVIDADES DA SECRETARIA MUNICIPAL DE  
EDUCAÇÃO DE DUAS ESTRADAS/PB  
ANO: 2021**

## I. APRESENTAÇÃO

De acordo com o artigo 205 da Constituição Federal “A educação, direito de todos e dever do Estado e da família, será promovida e incentivada com a colaboração da sociedade, visando ao pleno desenvolvimento da pessoa, seu preparo para o exercício da cidadania e sua qualificação para o trabalho.” A Lei 9394/96, Lei de Diretrizes e Bases da Educação (LDB), estabelece que a Educação Infantil é exclusiva do Município e o Ensino Fundamental de responsabilidade compartilhada entre Município e Estado. As bases para a transformação da educação em Duas Estradas está sendo a decisão política educacional com: definição de metas prioritárias, baseada em diagnóstico e monitoramento permanente com incentivos e participação dos pais. Todos estes elementos coordenados, de forma sistêmica, com foco na aprendizagem dos discentes, e em conformidade com a nossa missão de garantir políticas públicas de qualidade.

A Secretaria Municipal de Educação tem como objetivo dar continuidade ao processo de qualificação do ensino oferecido nas escolas municipais de Duas Estradas, buscando usar como parâmetros os padrões de qualidade da educação promovendo assim uma melhoria nos índices educacionais do município.

O objetivo desse Relatório é apresentar as ações desenvolvidas pela Secretaria Municipal de Educação com o intuito de melhorias na qualidade de ensino ofertado no Município de Duas Estradas/PB.

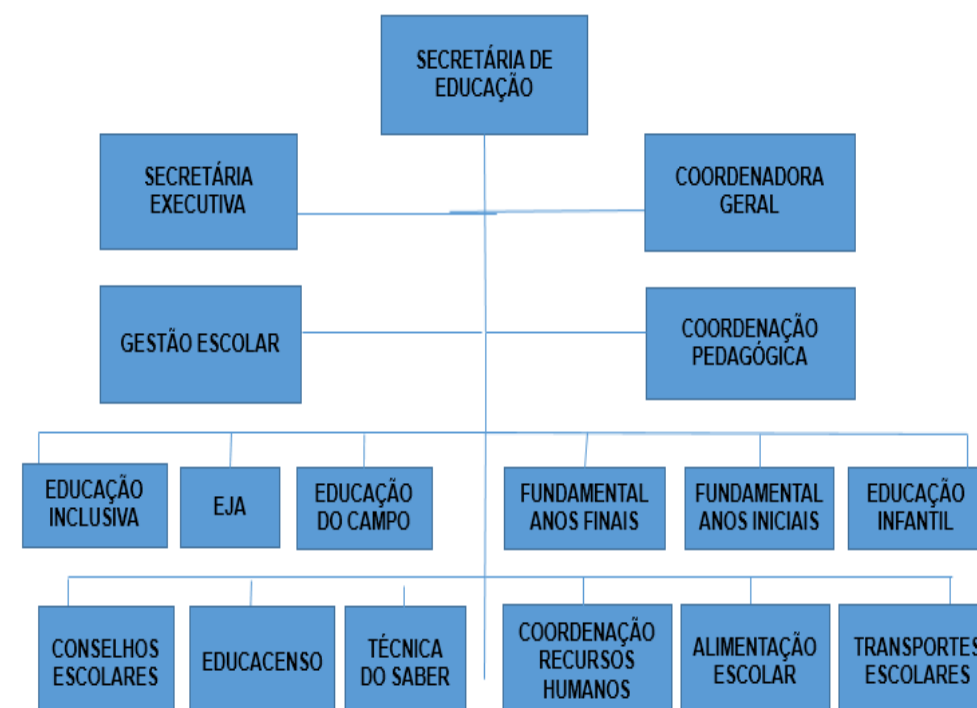

## II. DEMONSTRATIVO DE ATENDIMENTO – 2021

| Níveis e Modalidades           | Unidades  | Matrículas |
|--------------------------------|-----------|------------|
| Educação Infantil – Creche     | 01        | 52         |
| Educação Infantil – Pré-escola | 04        | 120        |
| Anos Iniciais                  | 06        | 245        |
| Anos Finais                    | 02        | 195        |
| Educação de Jovens e Adultos   | 03        | 80         |
| AEE                            | 01        | 08         |
| <b>TOTAL</b>                   | <b>17</b> | <b>700</b> |

Fonte: Educacenso - SME

## III. DIRETRIZES OPERACIONAIS

Norteados pelo calendário escolar elaborado pela Secretaria Municipal de Ensino e devidamente aprovado pelo CME (Conselho Municipal de Educação), muitas das ações e projetos pensados não foram executados em virtude do enfrentamento da Pandemia da COVID-19. Calendário Letivo, Diretrizes Operacionais entre outros documentos norteadores foram alterados, para apresentação de novos direcionamentos conforme a realidade, a necessidade da promoção do distanciamento social.

O compromisso com a qualidade dos serviços educacionais prestados à população nesse momento de crise sanitária que se estabeleceu no mundo, a Secretaria Municipal de Educação de Duas Estradas tornou imprescindível a execução e a avaliação das políticas públicas.

Nesse momento de pandemia da COVID-19 queremos apresentar nesse relatório, um trabalho onde exercemos a nossa função de inclusão social por meio da educação onde tínhamos a intenção de atender a todos os nossos alunos, seja no modelo não presencial (viabilizando conectividade, material didático e equipamentos) ou presencial.

Através de uma gestão democrática, as escolas são responsáveis por construir uma educação voltada para a transformação da sociedade, pela definição de seus objetivos as quais são orientadas pelo PPP (Projeto Político Pedagógico). Através de suas coordenações, as escolas são monitoradas e orientadas em suas atividades de rotina e sequenciais.

## IV. AÇÕES DESENVOLVIDAS

- Manutenção das Unidades Escolares;
- Manutenção dos Transportes Escolares;
- Elaboração do Calendário Escolar 2021;
- Elaboração das Diretrizes Operacionais 2021;
- Semana Pedagógica 2021;
- Fornecimento de material didático (kit escolar) aluno/professor;

- Formação Continuada Virtual – ENSINO HÍBRIDO;
- Aquisição de equipamentos de informática;
- Aquisição de equipamentos elétricos;
- Aquisição de bebedouro;
- Formação para Merendeiro(as);
- Formação para motoristas condutores de veículos escolares;
- Formação Continuada semipresencial (Programa Integra Paraíba)
- Busca Ativa Escolar;
- Elaboração do Planejamento Estratégico para o Ensino em Regime Especial;
- Orientação e Elaboração do Planejamento Estratégico das Unidades Escolares para o Ensino Remoto;
- Projeto Plantão Pedagógico;
- Projeto Reforço Escolar do Fundamental Anos Iniciais e Finais;
- Projeto de olho nos Descritores de Língua Portuguesa e Matemática;
- Orientações e Acompanhamento das ações pedagógicas para o Ensino Remoto das Unidades Escolares;
- Avaliação Diagnóstica do Programa Integra Paraíba;
- Avaliação Larga Escala do Programa Integra Paraíba;
- Avaliação SAEB;
- Avaliação Municipal;
- Formatura dos alunos do 5º e 9º ano da Rede Municipal de Ensino.

## V. DESENVOLVIMENTO DAS AÇÕES

As ações planejadas no tocante à educação, iniciaram no mês de janeiro com a manutenção das unidades escolares, tais como: retelhamento, pintura, troca de lâmpadas, tomadas, interruptores, fechaduras, manutenção dos condicionadores de ar, dos bebedouros, refrigeradores, entre outros reparos necessários. Investimentos na aquisição de computadores, impressoras, condicionadores de ar, bebedouros, ventiladores, liquidificadores, material de expediente.



Pinturas de unidades escolares.



Aquisição de impressoras, bomba d'água e bebedouros para atender as necessidades das escolas: Professora Maria Dutra, Diva Lira de Carvalho e Francisco Felipe dos Santos.



Aquisição de condicionadores de ar, gabinetes (CPU), impressoras e bebedouros para atender as necessidades das escolas: Francisco Felipe dos Santos, João Silvano, Clarice Costa e Professora Maria Dutra.

Cuidar da aparência física das unidades escolares é um compromisso da Gestão Grandes Avanços, Novas Conquistas. É um trabalho contínuo, uma ação que acontece no início e no decorrer do ano. A gestão tem uma preocupação e um olhar especial nos investimentos em educação para que alunos, professores e toda equipe de apoio sintam-se valorizados diante de um ambiente escolar digno para estudar e lecionar, com materiais e ferramentas necessárias para o bom funcionamento das unidades escolares de toda rede de ensino.

Sabemos que o ambiente escolar influencia na aprendizagem, portanto a infraestrutura é fundamental para garantir um meio saudável, que viabilize o aprendizado, o fortalecimento de amizades e a troca de conhecimentos, a fim de formar cidadãos. Realizamos, ainda, a manutenção dos transportes escolares, como também a aquisição de material didático para composição do kit do aluno e do kit do professor.





Kit para os alunos da Educação Infantil – Creche e Pré-Escola – 2021



Kit para os professores da Rede Municipal de Ensino, Duas Estradas – 2021.



Kit para os alunos do Ensino Fundamental Anos Iniciais e Finais – 2021

## SEMANA PEDAGÓGICA 2021

Elaboramos o planejamento da Semana Pedagógica 2021 com propostas de atividades para o período de 01 a 05 de fevereiro. Com o tema: REPENSAR, REPLANEJAR, REINVENTAR A EDUCAÇÃO NA PERSPECTIVA DO ENSINO HÍBRIDO, foi ofertado uma semana de formação continuada semipresencial com oficinas apresentando metodologias híbridas para que os docentes da Rede Municipal de Ensino iniciassem os trabalhos com uma proposta pedagógica definida para o ano letivo 2021.

Através de discussões pautadas em aportes teóricos relevantes sobre temas emergentes que afetam o cotidiano da sala de aula, bem como o processo de ensino e aprendizagem, de modo a fundamentar os profissionais da educação para o planejamento do ano letivo, a Semana Pedagógica 2021 contemplou todas as modalidades de ensino:

- Educação Infantil;
- Fundamental I;
- Fundamental II;
- EJA.

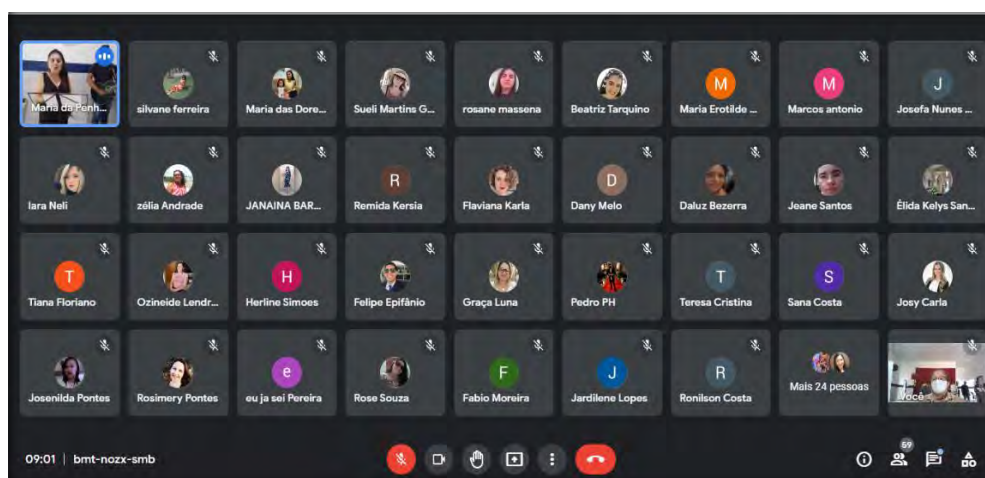

Momento virtual na realização da Semana Pedagógica 2021.





Semana Pedagógica – 2021 realizada de 01 a 05 de fevereiro, semipresencial com foco nas práticas metodológicas do Ensino Híbrido.

### FORMAÇÃO PARA EQUIPE DE APOIO DAS ESCOLAS MUNICIPAIS

Representantes da equipe técnica da Secretaria de Educação, com o apoio técnico da Saúde realizaram um momento de formação com todo pessoal de apoio das escolas municipais, orientando e preparando esses profissionais para o retorno do trabalho presencial nas unidades escolares. Nessa formação houve a colaboração da Psicóloga Maria Juliana de Freitas Ferreira, promovendo um momento de acolhimento desses profissionais, o enfermeiro Ivis Henrique de França Oliveira, juntamente com a nutricionista Iêna Acauan Santos Garcia, orientando sobre os cuidados com o ambiente escolar e a importância das boas práticas de manipulação dos alimentos principalmente nesse período pandêmico.



As aulas do ano letivo 2021 da Rede de Ensino do Município de Duas Estradas deram início no dia 08 de fevereiro com a continuidade da adoção do Ensino Remoto devido a necessidade de combater a disseminação do coronavírus. As aulas presenciais continuaram suspensas, sem data determinada para o possível retorno, conforme o Decreto Municipal de nº 33 de 22 de abril de 2020 e a Resolução nº 02/2020 Conselho Municipal de Educação – CME, de 01 de maio de 2020.

Com a extensão das medidas de distanciamento social devido à evolução da COVID-19, e o compromisso com a qualidade dos serviços educacionais prestados à população nesse momento de crise sanitária que se estabeleceu no mundo, a Secretaria Municipal de Educação de Duas Estradas torna imprescindível a execução e a avaliação das políticas públicas implantadas a partir das atividades que serão desenvolvidas no planejamento institucional.

Nesse contexto, a Secretaria Municipal de Educação efetivando sua missão institucional reelaborou um plano estratégico emergencial para orientar as Unidades Escolares na reelaboração dos seus planos escolares como também ofertou durante todo período remoto, com apoio da FOCO CONSULTORIA, uma sequência de Formação Continuada, através do aplicativo zoom, para os docentes da Rede Municipal, preparando e orientando os profissionais da educação durante todo período das atividades não presenciais.

A Formação Ressignificando o Processo, apresentou cinco módulos no decorrer do ano com as seguintes temáticas: **O que priorizar em tempos de Pandemia? Gamificação nas práticas pedagógicas; Os elementos Fundamentais do Plano de avaliação e sua importância, Estratégias para estabelecer critérios de avaliação e Práticas Exitosas.** As formações foram realizadas através de ferramentas de videoconferências e tinha como objetivo desmistificar o papel da tecnologia, refletir, replanejar e planejar novas trilhas de aprendizagens que envolvam o pensamento crítico e novas maneiras de ensinar, reconhecer diferentes situações e abordar metodologias ativas e tendências tecnológicas, como cultura maker e etc.

Além da formação continuada para os docentes, no segundo semestre foi ofertado o Plantão Pedagógico para os alunos sem acesso à internet, que não tinha apoio em casa e com baixo nível de aprendizagem. Outra ação importante foi o reforço escolar, ofertado no contra turno, até a última semana de aula do ano letivo e os aulões com FOCO nos descritores de língua portuguesa e matemática para os alunos que iriam ser avaliados através da avaliação SAEB.

Assim visando sua função educativo-social, a SME define estratégias, metas e ações a serem implementadas em articulações com todos os profissionais da educação e em parceria com as famílias, objetivando garantir uma educação de qualidade.

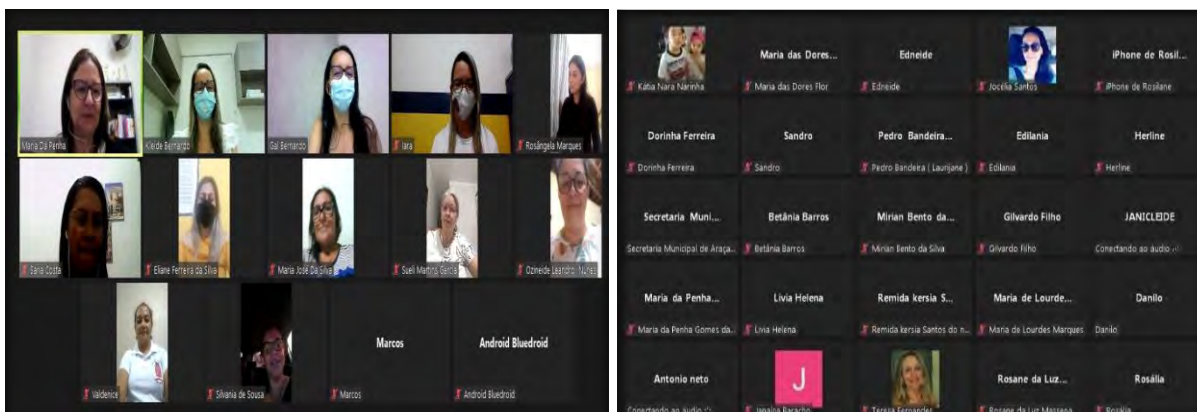

Formação Continuada cem por cento (100%) virtual com docentes da Rede Municipal de Ensino.

## FORMAÇÃO CONTINUADA DO INTEGRA EDUCAÇÃO PARAÍBA

O Programa Integra Educação PB foi lançado no mês de abril de 2021, pelo Governo do Estado. Em regime de colaboração com a educação no Estado da Paraíba, o programa tem como objetivo alcançar todos os municípios do estado e alfabetizar 100% das crianças na idade certa, assim como corrigir o déficit de aprendizagem e a distorção idade-ano dos estudantes da rede estadual e das redes municipais de ensino, beneficiando aproximadamente 12 mil professores e 200 mil estudantes paraibanos, garantindo, cada vez mais, a melhoria dos indicadores da educação básica.

O Integra Educação PB tem como metas até o ano de 2022 ter 100% dos estudantes do 2º ano alfabetizados e assegurar a alfabetização completa até o 5º ano, a partir do estabelecimento da cultura de monitoramento de resultados, aplicação de avaliações diagnósticas e formação continuada para equipes escolares.

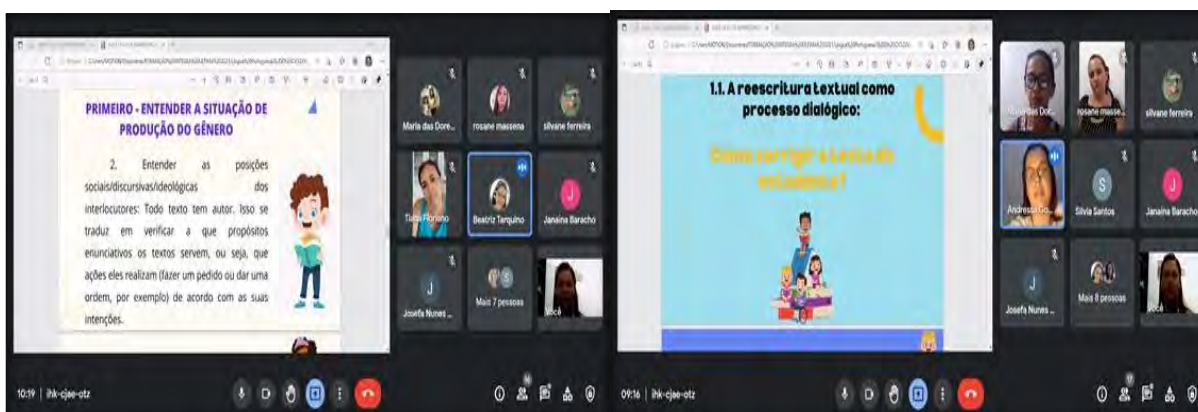

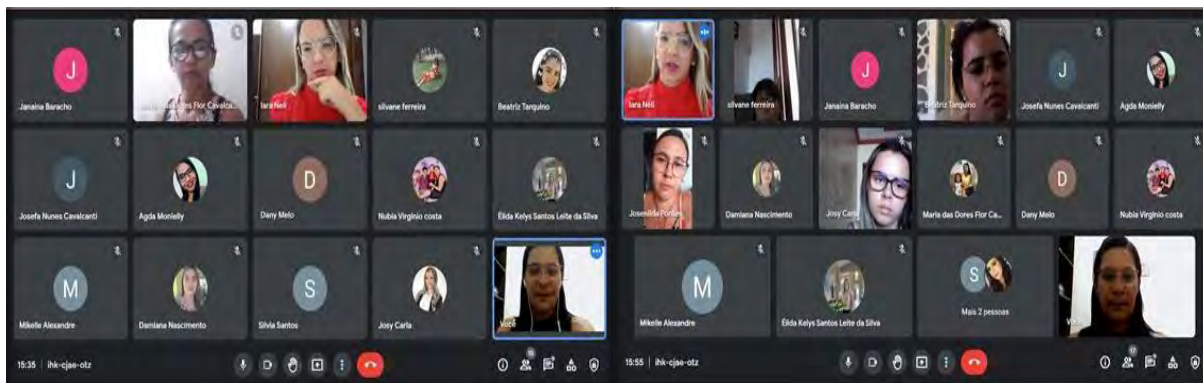

Formação Continuada Virtual do Programa Integra Paraíba 2021 da Rede Municipal de Ensino de Duas Estradas/PB.



Formação Continuada presencial do Programa Integra Paraíba 2021 da Rede Municipal de Ensino de Duas Estradas/PB.

## **AVALIAÇÕES EXTERNAS – INTEGRA EDUCAÇÃO PARAÍBA E SAEB**

A Secretaria Municipal de Educação de Duas Estradas, por meio do Programa Integra Educação Paraíba, realizou todas as avaliações do programa no decorrer do ano letivo 2021. As avaliações em Larga Escala foram aplicadas de forma presencial seguindo os protocolos de segurança no combate à Covid-19, com o objetivo de verificar o aprendizado dos estudantes do Fundamental Anos Iniciais e em que pontos há mais dificuldade.

As Avaliações em Larga Escala são elaboradas pelos especialistas da Comissão Permanente de Concursos (CPCON) da Universidade Estadual da

Paraíba (UEPB), seguindo as mesmas diretrizes do Sistema Nacional de Avaliação da Educação Básica (SAEB), compreendendo provas de Língua Portuguesa e Matemática.

A ação possui dois principais objetivos: primeiro gerar dados para a atualização dos painéis de aprendizagem estaduais e municipais, permitindo aos municípios e à Rede Estadual verificar a aprendizagem de estudante a estudante, definindo as estratégias para o ano letivo. O segundo é permitir às escolas e sistemas de ensino preparar todos os estudantes paraibanos para a realização do Sistema Nacional de Avaliação da Educação Básica (SAEB), que ocorreu entre novembro e dezembro de 2021. Junto à avaliação, foi disponibilizado também um questionário online, para que os estudantes pudessem fornecer dados sobre a sua aprendizagem. Os dados do questionário serão usados para um estudo da Universidade Estadual da Paraíba e da Secretaria de Estado da Educação e da Ciência e Tecnologia, visando aprimorar o planejamento para o ano letivo de 2022.

Outro ponto relevante da Avaliação em Larga Escala, é que contempla todas as turmas do Fundamental Anos Iniciais da Rede Municipal de Ensino. Diferentemente do Sistema SAEB, que não avalia turmas multisseriadas e nem turmas com menos de dez estudantes. Os alunos das escolas do campo participaram e foram avaliados.

### **ORIENTAÇÕES PARA APLICADORES E COORDENADORES DE SETORES DO PROGRAMA INTEGRA EDUCAÇÃO PARAÍBA**



Supervisora das Avaliações do Integra orientando aplicadores e coordenadores de setores, todo o processo de aplicação das avaliações nas escolas.



Registros de visitas e preparativos para aplicação das Avaliações do Programa Integra Paraíba.



Alunos da Escola Diva Lira de Carvalho realizando as avaliações.



Alunos da Escola Diva Lira de Carvalho, zona urbana, registrando participação nas avaliações do Programa Integra Paraíba em Larga Escala.





Alunos da Escola João Silvano, zona rural, participando das avaliações do Integra Paraíba.

## SEMINÁRIO FINAL - FORMAÇÃO CONTINUADA DO PROGRAMA INTEGRA EDUCAÇÃO PARAÍBA





Encerramento dos encontros de Formação Continuada do Programa Integra Educação Paraíba 2021.

### **CURSO EDUCAR, AMAR E DAR LIMITES: Os princípios para criar filhos vitoriosos**

A prefeitura de Duas Estradas através da Secretaria Municipal de Educação promoveu uma capacitação para a Equipe de coordenação pedagógica e professores. Com o tema: EDUCAR, AMAR E DAR LIMITES: Os princípios para criar filhos vitoriosos, o professor Júnior Freitas ministrou o curso com carga horária de oito horas no Hotel France na cidade de Guarabira. Foi um dia de muita reflexão e muito aprendizado para todos os participantes.





Curso Educar, Amar e dar Limites com o professor Júnior Freitas. Hotel France, Guarabira 2021.

## PROJETOS PEDAGÓGICOS 2021

A realização de atividades presenciais no segundo semestre nas escolas permitiu o desenvolvimento de algumas ações planejadas no início do ano letivo. O reforço escolar no contra turno, projetos de leitura, projeto de Olho nos Descritores de Língua Portuguesa e Matemática. Todas essas ações foram colocadas em práticas, atendendo alunos do Fundamental Anos Iniciais e Finais. O último projeto citado tinha como objetivo preparar os alunos do 5º e 9º ano na realização das avaliações do SAEB, ano em os alunos seriam avaliados.

### De Olho nos Descritores de Língua Portuguesa e Matemática:





Projeto de Olho nos Descritores de Língua Portuguesa e Matemática – Turma 9º ano da Escola Professora Maria Dutra 2021.

### Reforço Escolar:

O reforço escolar no contra turno foi uma saída encontrada para suprir as carências de aprendizagem dos alunos devido à pandemia da Covid-19. É uma das ações que tornará permanente nas turmas do Fundamental Anos Iniciais e Finais. As aulas de reforço é uma das ações emergenciais pra ajudar os alunos que apresentam muitas dificuldades na aprendizagem, principalmente nesse período de pandemia. Promoveu o retorno das atividades presenciais no período em que as aulas presenciais estavam suspensas e os profissionais da educação exigiam o processo de imunização para o possível retorno. Nesse período, foi essencial principalmente para as turmas do 5º ano que seriam avaliadas. Fizemos o Busca Ativa e ficamos próximo de atingir 100% de participação de todas as turmas atendidas com o reforço.



Alunos do 5º ano da Escola Diva Lira de Carvalho participando do reforço escolar.

### Estímulo a Avaliação e Boa Frequência:

Assegurar a participação dos alunos do 5º ano e do 9º ano nas atividades presenciais foi fundamental para prepará-los para as avaliações SAEB como também garantir a participação de todos no dia da aplicação. A Secretaria de Educação com o apoio da prefeitura Municipal de Duas Estradas, apresentou para os alunos propostas de incentivos garantindo premiação para todos que tivessem uma frequência boa, se dedicassem o máximo, e obtivessem bons resultados nos estudos.



Alunos do 4º e 5º ano da Escola Diva Lira de Carvalho realizando uma visita no shopping Luz na cidade de Guarabira com direito a cinema e combo (lanche).



Brindes para os alunos participantes das avaliações SAEB e com boa frequência na sala de aula e no reforço escolar.



Alunos do 9º ano da Escola Professora Maria Dutra aguardando a aplicação da Avaliação SAEB.



Entrega de brindes para os alunos do 9º ano que participaram da avaliação SAEB e tiveram boa frequência nos aulas de Língua Portuguesa e Matemática.

### Exposição dos Projetos de Leitura das Escolas Diva Lira de Carvalho e Francisco Felipe dos Santos, em Alusão ao Dia Nacional do Livro





## FORMATURA DOS CONCLUÍNTES DA REDE MUNICIPAL DE ENSINO

A Cerimônia de Formatura foi mais uma ação promovida pela Secretaria de Educação com intuito de valorizar esse momento tão especial dos estudantes. Sabemos que a formatura tem um sentido para todos, pois representa o encerramento de uma etapa para os alunos, para a família e para os educadores. A cerimônia simboliza a transição de uma fase muito importante na vida dos estudantes, a conclusão de um ciclo, momento importante e único. O evento contempla todos os alunos do 5º e 9º ano de toda Rede Municipal de Ensino.



Formatura 2021 das Escolas Municipais da Rede de Ensino – Turmas do 5º e 9º ano.

## AULA DE CAMPO

O passeio educativo (aula de campo) foi mais uma ação destinada aos alunos do 9º ano das escolas: Professora Maria Dutra e João Silvano. Essa ação consolida mais uma iniciativa da Secretaria de Educação para garantir participação e desempenho dos alunos mediante ao Projeto de Olho nos Descritores de Língua Portuguesa e Matemática. A participação efetiva desses alunos, nos aulões, durante a semana, no contra turno, garantiu um incentivo, uma viagem para capital João Pessoa, pra uma visita ao Aquário Paraíba como também um passeio pelo Centro Histórico e Orla marítima da cidade.

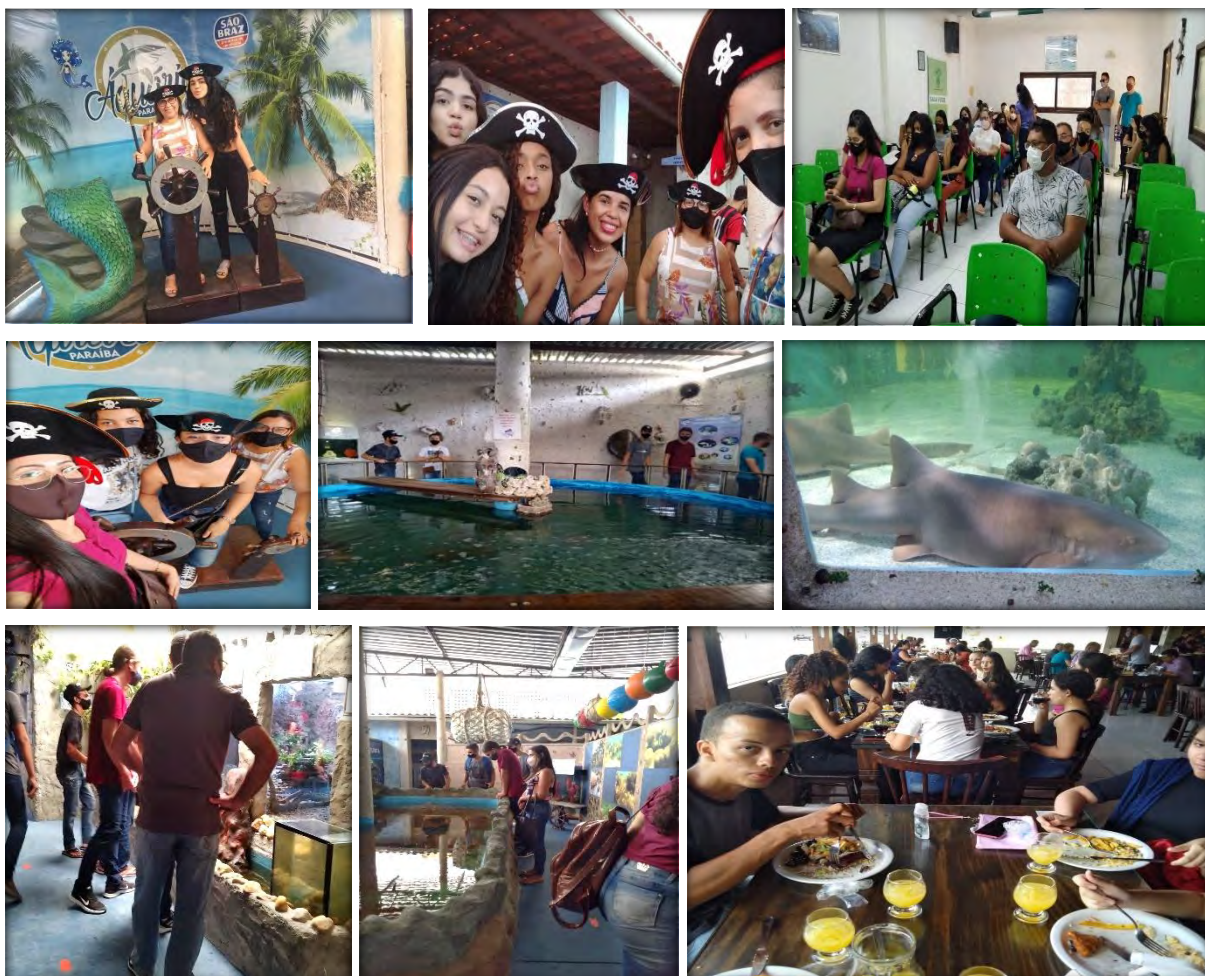

Passeio Educativo com as turmas do 9º ano da Escola Professora Maria Dutra - Duas Estradas/PB.

## CONFERÊNCIA MUNICIPAL DE EDUCAÇÃO

O Município de Duas Estradas realizou a Conferência Municipal de Educação pautada no tema: AVALIAÇÃO E MONITORAMENTO DO PLANO MUNICIPAL DE EDUCAÇÃO. As discussões foram direcionadas às políticas públicas do município, aberto a todos os segmentos interessados em discutir o processo de Avaliação e Monitoramento do Plano. A proposta da Conferência tinha como objetivo



a realização de uma releitura atenta do plano, relacionando todas as metas e estratégias, possibilitando melhor visualização e controle dos processos de execução.



### BUSCA ATIVA ESCOLAR

O Busca Ativa Escolar é uma das ações mais importantes, colocada em prática durante todo ano letivo na busca de alunos de todas as etapas que não procuraram a escola para realizar as matrículas no início do ano, como também alunos com baixa frequência, desistente, evadido. Com essa ação reduzimos o número de alunos evadidos, desistentes, fora da escola e conseqüentemente a redução da distorção idade/ série, realidade muito expressiva na Rede Municipal de Ensino. Nesse período de Pandemia e de Atividades Remotas a Secretaria de Educação promoveu a entrega das atividades impressas semanalmente, nas residências dos alunos da zona rural como também a entrega do Kit Nutricional. A continuidade dessa

iniciativa foi muito importante para atingirmos um percentual significativo de participação dos alunos da zona rural e urbana mediante as atividades remotas, reduzindo assim os casos de abandono. No início do 4º bimestre a Rede Municipal iniciou de maneira gradual os atendimentos presenciais com 50% (cinquenta por cento) dos alunos por turma do Fundamental Anos Iniciais e Finais.

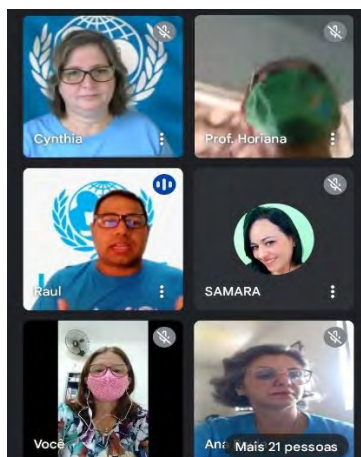

Secretária de Educação participando de uma videoconferência do Busca Ativa Escolar.



Registros do Busca Ativa Escolar – Visitas nas residências dos alunos da Escola Professora Maria Dutra que deixaram de frequentar as aulas.

### ENTREGA DAS ATIVIDADES E DO KIT NUTRICIONAL AOS ALUNOS MATRICULADOS DA REDE MUNICIPAL DE ENSINO



## PROGRAMA NACIONAL DE ALIMENTAÇÃO ESCOLAR- PNAE

O Programa Nacional de Alimentação Escolar (PNAE) é uma das iniciativas do Governo Federal junto a Gestão Municipal visando uma melhor qualidade na merenda escolar. Com o PNAE todos os alunos da educação básica matriculados nas escolas municipais consomem uma alimentação baseada no cardápio elaborado pela nutricionista Iêna Acauan Santos Garcia, destacando hortaliças, verduras e legumes dentre outros produtos saudáveis fornecido pelos produtores locais.

A Secretaria de Educação organiza a aquisição dos gêneros alimentícios para que os alunos recebam a merenda escolar logo no primeiro dia de aula, porém com a suspensão das aulas presenciais em virtude da Pandemia da COVID-19, a gestão organizou a distribuição do Kit Nutricional conforme a modalidade de ensino até o mês de agosto. Em setembro as compras foram realizadas para distribuição da merenda escolar com o retorno das atividades presenciais.

A distribuição do kit nutricional foi realizada nas escolas nos turnos manhã e tarde, com exceção da zona rural que foram distribuídos nas residências dos alunos. A distribuição ocorreu durante o 1º e início do 2º semestre. No mês de setembro suspendemos a distribuição dos kits para organização do cardápio com a volta das atividades presenciais.

### Kit Nutricional das Escolas Municipais:

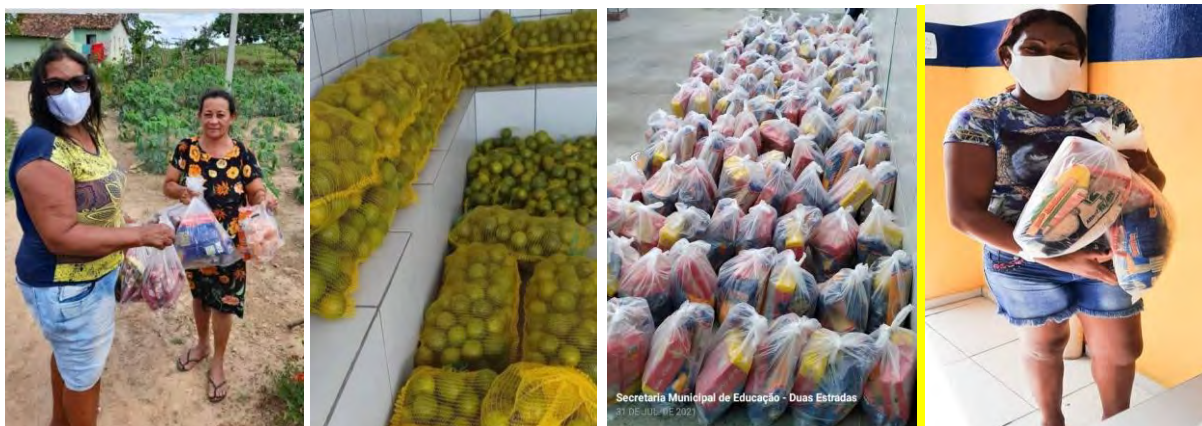

## PROGRAMA NACIONAL DE APOIO AO TRANSPORTE ESCOLAR – PNATE

O Programa Nacional de Apoio ao Transporte Escolar (PNATE) tem como objetivo colaborar em assegurar o acesso dos alunos que moram distantes de suas residências até as unidades escolares. O Município de Duas Estradas ao término do ano letivo encaminha todos os ônibus escolares para a manutenção a fim de garantir transporte seguro logo no início das aulas. É compromisso da gestão que os transportes estejam em perfeitas condições para conduzir os estudantes.

Com o apoio do Programa Federal, a Prefeitura Municipal de Duas Estradas, durante todo o período de ensino remoto, onde houve a suspensão das aulas presenciais, realizou manutenções constantes, garantindo o funcionamento de

todos os veículos. Os contratos de transportes escolares foram suspensos desde 2020 e os ônibus escolares adquiridos pelo Programa do Governo Federal ficaram sem movimento. Os recursos creditados nos anos de 2020/2021, foram utilizados para custear as despesas de manutenção da frota.

Outra importante ação da gestão, realizada em 2021, foi a de encaminhar todos os condutores de veículos escolares para participar de um curso de capacitação para condutores de transporte escolar, na Empresa SENAT - João Pessoa, regularizando suas permissões para dirigir os veículos e transportar os alunos.



Curso de Capacitação para Condutores de Veículos Escolares.

## VI. CONSIDERAÇÕES FINAIS

Este relatório buscou apresentar de forma breve, o esforço de sistematização das ações, projetos e programas que foram realizados por esta Secretaria Municipal de Educação no ano de 2021, bem como a efetivação das Metas e Estratégias do Plano Municipal de Educação. Destaque-se, que mesmo em um ano atípico, aumentamos o número de matrículas da Educação Infantil e Fundamental, e, com a realização do Busca Ativa reduzimos casos de abandonos e desistências.

Foram realizados investimentos com a aquisição de equipamentos para as escolas e para a Secretaria de Educação, assim como na manutenção das unidades escolares e transportes.

O aprimoramento das práticas metodológicas para o ensino remoto e híbrido foi outra ação muito pertinente para os docentes que estavam com dificuldades e muitas dúvidas em conduzir as ações do ensino remoto e híbrido. Foram vários períodos de formação continuada entre os meses de junho a outubro de 2021, com temas relevantes e pertinentes.

Dessa forma, prestamos contas enquanto gestão municipal de educação a toda população duasestradense, do nosso compromisso com a educação e a preocupação de fazer sempre o melhor, de forma clara, eficiente e levando em

consideração as pessoas, preparando-as para exercer a cidadania e potencializando o caminho que os levará ao mercado de trabalho.

Este documento servirá, ainda, para orientação dos profissionais envolvidos na Rede Municipal de Ensino e nas ações pedagógicas nos diversos segmentos, a fim de proporcionar novas estratégias e planejamentos para os próximos anos, edificando quantitativos significativos à Educação Municipal.

**MARIA DA PENHA GOMES DA SILVA**  
Secretaria Municipal de Educação

ESTADO DA PARAÍBA  
PREFEITURA MUNICIPAL DE  
**DUAS ESTRADAS**



SECRETARIA DE  
**SAÚDE**

# RELATÓRIO DE GESTÃO

## Secretaria de Saúde

2021



ESTADO DA PARAÍBA  
PREFEITURA MUNICIPAL DE DUAS ESTRADAS  
SECRETARIA DE SAÚDE

JOYCE RENALLY FELIX NUNES  
Prefeita Constitucional do Município

GEVERALDA FARIAS DE LIMA  
Secretária Municipal de Saúde

CLEIA LOIOLA LIMA  
Presidente do Conselho Municipal de Saúde

ANDERSON SMITH DOS SANTOS BEZERRA  
Coordenador Atenção Primária

JOSÉ IRINALDO GABRIEL BATISTA  
Assistência Farmacêutica

SEVERINO SOARES DE LUNA  
Coordenador da Vigilância em Saúde

JOSEILMA KALINE DA SILVA GOMES  
Coordenador de Programa de Vacinação/Imunização

Duas Estradas/PB  
2021

**RELATÓRIO ANUAL DAS AÇÕES DESENVOLVIDAS PELA SECRETARIA  
MUNICIPAL DE SAÚDE DE DUAS ESTRADAS  
ANO: 2021**

---

## **I. INTRODUÇÃO**

Este documento relata as atividades desenvolvidas pela Secretaria Municipal de Saúde, no exercício 2021, atendendo a prerrogativa legal editada mediante os atos normativos (Portarias do Gabinete do Ministro da Saúde) de n.º 399 de 22 de fevereiro de 2006 (institui o Pacto pela Saúde), n.º 699 de 30 de março de 2006 (regulamenta o Pacto pela Saúde e institui o Termo de Compromisso de Gestão), n.º 3.085 de 1.º de dezembro de 2006 (Criação do Sistema de Planejamento do SUS (Planeja SUS), n.º 204 de 29 de janeiro de 2007 (regulamenta o financiamento e monitoramento do Pacto pela Saúde) e n.º 1.229 de 24 de maio de 2007 (institui fluxo do Relatório de Gestão).

Tem como objetivo principal fazer uma análise de dados precisa permitindo à gestão enxergar e aferir resultados alcançados bem como tornar transparentes as ações realizadas por cada setor pertencente à **Secretaria de Saúde** no exercício de **2021**.

O desempenho obtido neste ano foi debatido de modo a permitir a avaliação da participação municipal na implementação da política de saúde e na obtenção dos resultados alcançados, a partir da utilização de um modelo de gestão descentralizado e democrático, referido aos objetivos estratégicos que norteiam a gestão municipal; aos objetivos e metas do Plano Municipal de Saúde 2018/2021; aos objetivos, metas e iniciativas do Plano Plurianual 2017/2020 e, por fim, às ações da Lei Orçamentária Anual de 2020. Esse conjunto de normas organiza a atuação governamental, contribui para o aperfeiçoamento e transparência da gestão, potencializa o planejamento, monitoramento e a avaliação do gasto em saúde, além de instrumentalizar a atuação do controle social. Unindo os setores para a elaboração detalhada e ao mesmo tempo generalizando as partes envolvidas da **Secretaria Municipal de Saúde** deste município. Para que assim possamos correlacionar os setores e concluirmos este relatório.

## **II. RESPONSÁVEIS PELA ADMINISTRAÇÃO**

- PREFEITA: Joyce Renally Felix Nunes
- SECRETÁRIA DA SAÚDE: Geveralda Farias de Lima
- PRESIDENTE DO Conselho Municipal de Saúde: Cleia Loiola Lima
- REGIÃO DE SAÚDE: 2ª - GUARABIRA - 1ª MACRO: JOÃO PESSOA
- CNPJ Nº: 11.814.527/0001-76



### III. CONSELHO MUNICIPAL DE SAUDE

A participação social na formulação e no controle da política de saúde é uma inovação institucionalizada pelo SUS sob a forma de conferências e conselhos de saúde. As conferências e conselhos de saúde são espaços institucionais de participação social e gestão compartilhada.

Princípio fundamental do SUS, assegurado na Constituição e nas Leis Orgânicas da Saúde (8.080/90 e 8.142/90). As decisões do Conselho Municipal, em sua maioria geram Resoluções, ficando na grande maioria das vezes registrada somente nas atas.

Conselho Municipal de Saúde de Duas Estradas – CMS

Rua Tiradentes, nº 164 - 1º Andar, Centro - Duas Estradas/PB, CEP: 58.265-000

CNPJ: 11.814.527/0001-76

Reuniões: Mensal - Lei nº 03/1992

O Conselho Municipal de Saúde conseguiu deliberar e opinar acerca de diversos assuntos em suas pautas. Realizando 12 Reuniões em 2021, trataram das seguintes questões:

- Aprovação da Programação Anual de Saúde 2020;
- Aprovação do 1º e 2º RQDA 2021;
- Aprovação do 3º RQDA 2020;
- Convocação para a VI Conferência Municipal de Saúde de Duas Estradas;
- Aprovação do Projeto de Lei Incentivo Desempenho do Previde Brasil;
- Aprovação da Pactuação Interfederativa - SISPACTO/2021, entre outros.



#### IV. OFERTAS DE SERVIÇOS DE SAÚDE EM DUAS ESTRADAS

Rede de Atenção à Saúde:

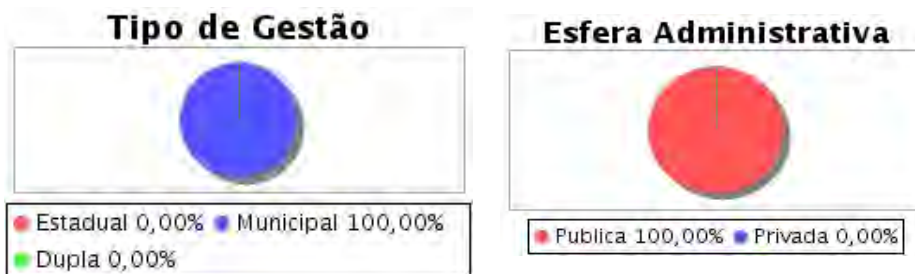

O Município de Duas Estradas/PB integra a Rede Regional de Atenção à Saúde– RRAS com 25 municípios. Integra também a II Região de Saúde com sede em Guarabira.

A estrutura operacional das **redes de atenção à saúde** compõe-se de cinco componentes: a **atenção primária à saúde**; os pontos de **atenção secundários**; os sistemas de apoio; os sistemas logísticos; e o sistema de governança da **rede de atenção à saúde**.

#### OFERTAS DE SERVIÇOS DE SAÚDE EM DUAS ESTRADAS

|                    |          |
|--------------------|----------|
| Atenção Primária   | 3        |
| Atenção Secundária | 2        |
| <b>Total</b>       | <b>5</b> |

#### OFERTAS DE SERVIÇOS NA ATENÇÃO PRIMÁRIA

|   |    |
|---|----|
| Equipes de Saúde da Família (ESF) – atendimento médico, de enfermagem, técnico de enfermagem, visitas e/ ou atendimento domiciliares, visita dos acs, atendimento odontológico com intuito de promoção, prevenção e recuperação da saúde. | 08 |
| Equipes de Núcleo Ampliado de Apoio a Saúde da Família (NASF)   | 01 |
| Academia da Saúde - Produção de Cuidados e Modos de Vida Saudáveis.   | 01 |

#### OFERTAS DE SERVIÇOS DA ATENÇÃO SECUNDÁRIA

|                        |    |
|------------------------|----|
| Centro de Reabilitação | 01 |
|------------------------|----|

|                                   |           |
|-----------------------------------|-----------|
| Laboratório de Próteses Dentárias | 01        |
| Pronto Atendimento                | 01        |
| <b>TOTAL</b>                      | <b>03</b> |

Mantenedora:

Responsável - DUAS ESTRADAS

|                                       |                        |                           |                         |                  |
|---------------------------------------|------------------------|---------------------------|-------------------------|------------------|
| <b>Nome Empresarial</b>               |                        | <b>CNPJ:</b>              |                         |                  |
| PREFEITURA MUNICIPAL DE DUAS ESTRADAS |                        | 08787012000110            |                         |                  |
| <b>Logradouro:</b>                    |                        | <b>Número:</b>            | <b>Complemento:</b>     | <b>Bairro:</b>   |
| RUA DO COMERCIO                       |                        | 23                        |                         | CENTRO           |
| <b>Município:</b>                     | <b>CEP:</b>            | <b>UF:</b>                | <b>Região de Saude:</b> | <b>Telefone:</b> |
| DUAS ESTRADAS                         | 58265000               | PB                        | 002                     | 2651030          |
| <b>Agência:</b>                       | <b>Conta Corrente:</b> | <b>Natureza Jurídica:</b> |                         |                  |
| 22357                                 | 580406                 | MUNICIPIO                 |                         |                  |
| <b>Tipo do Fundo:</b>                 | <b>CNPJ do Fundo:</b>  |                           |                         |                  |
| Estadual                              |                        |                           |                         |                  |

#### MANTIDOS

| CNES         | Nome Fantasia                                   | Razão Social                          |
|--------------|---|---------------------------------------|
| 9385339      | SITIO LAGOA DE VARA                             | MUNICIPIO DE DUAS ESTRADAS            |
| 2608391      | UNIDADE DE SAUDE DA FAMILIA PSF I DUAS ESTRADAS | PREFEITURA MUNICIPAL DE DUAS ESTRADAS |
| 2591766      | P SAUDE LAGOA DA MATA PSF II D ESTRADAS         | PREFEITURA MUNICIPAL DE DUAS ESTRADAS |
| 6377424      | CENTRO ESPECIALIDDE DE DUAS ESTRADAS            | PREFEITURA DUAS ESTRADAS              |
| 7282435      | NUCLEO APOIO DUAS ESTRADAS NASF III             | PREFEITURA MUNICIPAL DUAS ESTRADAS    |
| 6417396      | SECRETARIA MUNICIPAL DUAS ESTRADAS              | PREFEITURA MUNICIPAL DE DUAS ESTRADAS |
| 0610011      | ACADEMIA DA SAUDE DE DUAS ESTRADAS              | MUNICIPIO DE DUAS ESTRADAS            |
| <b>TOTAL</b> |   | <b>7</b>                              |

Fonte: <http://cnes2.datasus.gov.br/>

## Registros Fotográficos:



## IMUNIZAÇÃO

### Coberturas Vacinais por Ano Segundo Imunológico

Região: 2ª Região Nordeste

Unidade da Federação: Paraíba

Município: 250580- Duas Estradas

### Campanha Nacional de Vacinação Contra Influenza 2021

| Imuno                              | Coberturas Vacinais |
|------------------------------------|---------------------|
| <b>Total</b>                       | <b>54,16</b>        |
| BCG                                | 52,63               |
| Hepatite B em crianças até 30 dias | 47,37               |
| Rotavírus Humano                   | 59,65               |
| Meningococo C                      | 70,18               |
| Hepatite B                         | 64,91               |
| Penta                              | 64,91               |
| Pneumocócica                       | 64,91               |
| Poliomielite                       | 68,42               |
| Poliomielite 4 anos                | 66,00               |

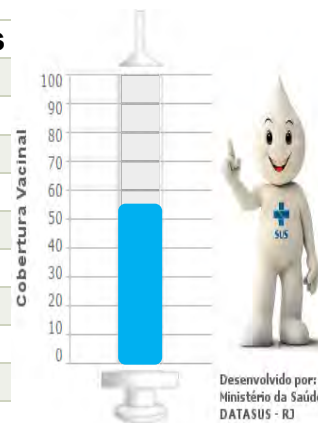

|                                  |       |
|----------------------------------|-------|
| Febre Amarela                    | 40,35 |
| Hepatite A                       | 50,88 |
| Pneumocócica(1º ref)             | 56,14 |
| Meningococo C (1º ref)           | 52,63 |
| Poliomielite(1º ref)             | 57,89 |
| Tríplice Viral D1                | 49,12 |
| Tríplice Viral D2                | 49,12 |
| Tetra Viral(SRC+VZ)              | 3,51  |
| DTP REF (4 e 6 anos)             | 64,00 |
| Tríplice Bacteriana(DTP)(1º ref) | 49,12 |

Fonte: Sistema de Informação do Programa Nacional de Imunizações (SI-PNI/CGPNI/DEIDT/SVS/MS).

## Influenza 2021

| População | Grupos                 | Vacinados | Cobertura%   |
|-----------|------------------------|-----------|--------------|
| 160       | Comorbidade            | 82        | 51,2%        |
| 285       | Crianças               | 256       | 88,3%        |
| 43        | Gestantes              | 44        | 102,9%       |
| 571       | Idosos                 | 507       | 88,8%        |
| 223       | Professores            | 216       | 96,9%        |
| 7         | Puérperas              | 7         | 99,6%        |
| 89        | Trabalhadores da Saúde | 84        | 94,4%        |
| 1378      | <b>Total</b>           | 1196      | <b>86,8%</b> |

Fonte: [https://infoms.saude.gov.br/extensions/Influenza\\_2021/Influenza\\_2021.html](https://infoms.saude.gov.br/extensions/Influenza_2021/Influenza_2021.html)

## Cenário da Campanha Nacional de Vacinação da Covid-19

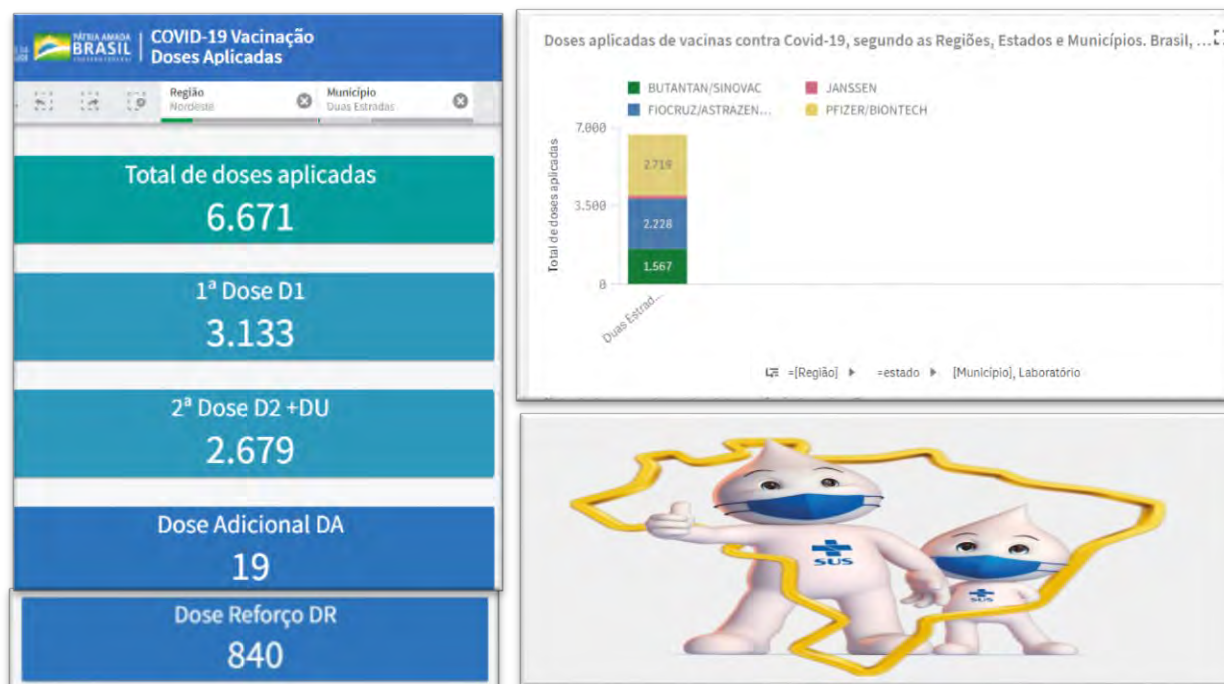

Fonte: Rede Nacional de Dados em Saúde – RNDS em 31/12/2021.

## Registros Fotográficos:



## ATENÇÃO PRIMÁRIA A SAÚDE

A **Atenção Básica** é a porta de entrada para o usuário, e está representada pelas Estratégias de Saúde Família (ESF), mas conhecidas como Equipes de Saúde que levam o atendimento à saúde para mais perto das famílias e, com isso, melhoram a qualidade de vida dos brasileiros.

O Município de Duas Estradas atualmente possui duas equipes de saúde as quais atendem 100% da população abrangendo assim, zona urbana e rural com equipe multiprofissional contendo: 02 Médicos, 02 Enfermeiros, 02 Odontólogos, 09 Agentes Comunitários de Saúde (ACS), 04 Agentes de Combate as Endemias (ACE) 02 Auxiliar de Consultório Dentário (ACD) e 02 Técnicos de Enfermagem, realizando atendimentos ambulatoriais de forma humanizada e com olhar holístico, enxergando o paciente como um ser indivisível, que não pode ser entendido através de uma análise separada de suas diferentes partes.

A estratégia do Programa de Saúde da Família (PSF) prioriza as ações de prevenção, promoção e recuperação da saúde das pessoas, de forma integral e

contínua. O atendimento é prestado na Unidade Básica de Saúde ou no domicílio, pelos profissionais que compõem as Equipes de Saúde. Assim, esses profissionais e a população acompanhada criam vínculos de corresponsabilidade, o que facilita a identificação e o atendimento aos problemas de saúde da comunidade, realizando atendimentos à **saúde da criança** (consultas, vacinações), **saúde da mulher** (pré-natal, Papanicolau, teste de gravidez, planejamento familiar), **saúde do adulto** (consultas, acompanhamento para hipertensos, diabéticos, tuberculose, hanseníase), **saúde do idoso** (consultas, grupo de atividade física).

Além desses serviços específicos realizamos ações de prevenção e promoção de saúde na cidade e zona rural e escolas como também nas comunidades. Também é realizado o acompanhamento dos beneficiados no Programa Bolsa Família e feito o cadastro do cartão do SUS dos munícipes. A rede municipal de saúde também oferece através da Equipe Multiprofissional **os** serviços de nutrição (nutricionista), reabilitação (fisioterapeuta), atendimento a saúde mental (psicólogo), fonoaudióloga e enfermagem. A fim de ampliar o serviço o município ofereceu no ano de 2021, serviço de **fisioterapia, cardiologia, ginecologia, urologia e psiquiatria e exames de imagens (ultrassonografia)** através do Centro de Especialidades.

Foi reorganizado ainda o processo de trabalho das equipes de saúde da família para atendimento a pacientes assintomáticos e sintomáticos da covid-19 e oferecidos testagem de paciente com sintomas da covid-19. Para melhor atender a pacientes com suspeitas da covid-19, o município realizou a adesão junto ao ministério da saúde do Centro de Atendimento Emergencial à Covid-19 em caráter excepcional e temporário, considerando o cenário emergencial de saúde pública de importância internacional decorrente do coronavírus (Covid-19).

Acompanhe a evolução dos cadastros:

< 40% ≥ 40% e < 70% ≥ 70% e < 100% ≥ 100% **Parâmetro**

\*Este índice semafórico não se aplica às equipes eCR, eAPP e eSFR

### Cadastro da População por Estratégica de Saúde da Família

| CNES           | Nome UBS                          | SET/21      | OUT/21      | NOV/21      | DEZ/21      |
|----------------|-----------------------------------|-------------|-------------|-------------|-------------|
| <b>2591766</b> | P SAUDE LAGOA DA MATA PSF II      | <b>1060</b> | <b>1087</b> | <b>1087</b> | <b>1087</b> |
| <b>2608391</b> | UNIDADE DE SAUDE DA FAMILIA PSF I | <b>3315</b> | <b>3298</b> | <b>3286</b> | <b>3269</b> |

Fonte: [sisab.saude.gov.br/paginas/acesoRestrito/relatorio/municipio/indicadores/indicadorCadastro.xhtml](https://sisab.saude.gov.br/paginas/acesoRestrito/relatorio/municipio/indicadores/indicadorCadastro.xhtml)

Realizando atendimentos respeitando a PANB 2017, a AB Duas Estradas trabalha em Rede junto com demais serviços de saúde, durante todo o ano de 2021 foi realizado atendimentos respeitando as orientações do Ministério da Saúde, quando flexibilizado, iniciamos realizando atividades coletivas.

**Número de visitas dos ACS por unidade**

| #         | 01  | 02   | 03  | 04  | 05   | 06  | 07  | 08  | 09  | 10  | 11  | 12  |
|-----------|-----|------|-----|-----|------|-----|-----|-----|-----|-----|-----|-----|
| <b>U1</b> | 714 | 1148 | 816 | 840 | 1072 | 567 | 947 | 758 | 844 | 904 | 621 | 568 |
| <b>U2</b> | 712 | 423  | 692 | 625 | 716  | 725 | 697 | 664 | 691 | 750 | 501 | 575 |

**Atendimento de Enfermagem por unidade**

| #         | 01  | 02  | 03  | 04  | 05  | 06  | 07  | 08  | 09  | 10  | 11  | 12  |
|-----------|-----|-----|-----|-----|-----|-----|-----|-----|-----|-----|-----|-----|
| <b>U1</b> | 141 | 174 | 143 | 174 | 175 | 225 | 170 | 228 | 124 | 134 | 73  | 96  |
| <b>U2</b> | 185 | 155 | 209 | 166 | 116 | 205 | 210 | 188 | 188 | 187 | 205 | 187 |

**Atendimento Médico por unidade**

| #         | 01  | 02  | 03  | 04  | 05  | 06  | 07  | 08  | 09  | 10  | 11  | 12  |
|-----------|-----|-----|-----|-----|-----|-----|-----|-----|-----|-----|-----|-----|
| <b>U1</b> | 286 | 362 | 100 | 96  | 125 | 13  | 219 | 401 | 196 | 78  | 212 | 78  |
| <b>U2</b> | 125 | 124 | 366 | 270 | 101 | 190 | 143 | 114 | 116 | 132 | 167 | 106 |

**Atendimento odontológico por unidade**

| #         | 01 | 02 | 03 | 04 | 05  | 06  | 07  | 08  | 09  | 10  | 11 | 12  |
|-----------|----|----|----|----|-----|-----|-----|-----|-----|-----|----|-----|
| <b>U1</b> | 28 | 98 | 63 | 90 | 124 | 125 | 113 | 109 | 138 | 154 | 66 | 106 |
| <b>U2</b> | 55 | 78 | 82 | 40 | 66  | 49  | 75  | 64  | 62  | 58  | 47 | 31  |

<http://177.84.223.98:8080/relatorios/producao/atendimento-odontologico>

**Atendimento da Equipe do NASF**

| #            | 01 | 02  | 03 | 04 | 05 | 06 | 07 | 08  | 09  | 10 | 11 | 12 |
|--------------|----|-----|----|----|----|----|----|-----|-----|----|----|----|
| <b>NASFF</b> | 79 | 104 | 89 | 04 | 12 | 13 | 09 | 103 | 137 | 35 | 01 | -  |

<http://177.84.223.98:8080/relatorios/producao/atendimento-individual>

Analisar nossa rede de Atenção à Saúde é entender que são organizativos de ações e serviços de saúde, de diferentes densidades tecnológicas que integradas por meio de sistemas de apoio técnico, logístico e de gestão, buscam garantir a "integralidade do cuidado."



## CENTRO DE ATENDIMENTO PARA ENFRENTAMENTO DA COVID-19

A Prefeitura Municipal de Duas Estradas-PB, através da Secretaria de Saúde, realizou a abertura do Centro de Atendimento Covid-19. **PORTARIA Nº 1.579, DE 19 DE JUNHO DE 2020 (\*)** Credencia temporariamente municípios a receberem incentivos financeiros referentes aos Centros de Atendimento para Enfrentamento da Covid-19, em caráter excepcional e temporário, considerando o cenário emergencial de saúde pública de importância internacional decorrente do coronavírus (Covid-19).

### Registros Fotográficos:



## PROGRAMA PREVINE BRASIL

O Novo Financiamento da Atenção Primária Programa Previne Brasil - PORTARIA Nº 2.979, DE 12 DE NOVEMBRO DE 2019 - Institui o Programa Previne Brasil, que estabelece novo modelo de financiamento de custeio da Atenção Primária à Saúde no âmbito do Sistema Único de Saúde, por meio da alteração da Portaria de Consolidação nº 6/GM/MS, de 28 de setembro de 2017.

Modelo misto de financiamento, com os seguintes componentes:

- 1) Capitação ponderada;
- 2) Pagamento por desempenho;
- 3) Incentivos a programas específicos/estratégicos;
- 4) Provimento de profissionais.



### Registros fotográficos da discussão do Projeto de Lei Municipal do Previne Brasil:



### ALGUMAS AÇÕES DESENVOLVIDAS NA APS DUAS ESTRADAS







## VIGILÂNCIA EM SAÚDE

A Vigilância Sanitária atua de forma preventiva, desenvolvendo ações nas áreas de alimentos, meio ambiente, medicamentos, serviços de saúde e saúde do trabalhador, na perspectiva de garantir uma melhor oferta de serviços e a elevação da qualidade de vida da população.

| Procedimento   | Jan | Fev | Mar | Abr | Mai | Jun | Jul | Ago | Set | Out | Nov | Dez | Total |
|--|-----|-----|-----|-----|-----|-----|-----|-----|-----|-----|-----|-----|-------|
| Atividades educativas para o setor regulado  | -   | -   | -   | -   | -   | -   | 1   | -   | 1   | -   | -   | -   | 2     |
| Cadastro de estabelecimentos sujeitos à vigilância sanitária                                   | -   | 1   | -   | -   | -   | 1   | -   | -   | 1   | 1   | 1   | 1   | 6     |
| Inspeção dos estabelecimentos sujeitos à vigilância sanitária                                  | 5   | 5   | 3   | 2   | 2   | 2   | 2   | 2   | 2   | 3   | 2   | 2   | 32    |
| Licenciamento dos estabelecimentos sujeitos à vigilância sanitária                             | -   | 1   | -   | -   | -   | -   | -   | -   | -   | -   | -   | -   | 1     |
| Atividade educativa para a população   | -   | -   | 1   | -   | -   | 1   | 1   | -   | -   | -   | 1   | 1   | 5     |
| Recebimento de denúncias/reclamações   | 2   | -   | 1   | -   | -   | 1   | -   | 1   | 1   | 1   | 1   | 1   | 9     |
| Atendimento à denúncias/reclamações  | 2   | -   | 1   | 1   | -   | -   | -   | 1   | 1   | 1   | 1   | 1   | 9     |
| Cadastro de serviços de alimentação  | 1   | -   | -   | 1   | -   | -   | -   | -   | -   | -   | -   | -   | 2     |
| Inspeção sanitária de serviços de alimentação  | 1   | 2   | -   | 1   | 2   | -   | 1   | 1   | -   | -   | -   | -   | 8     |
| Fiscalização do uso de produtos fumígenos derivados do tabaco em ambientes coletivos fechados, | -   | -   | 2   | -   | 1   | -   | 1   | 1   | -   | -   | -   | -   | 5     |

públicos ou privados.

|              |           |          |           |           |           |          |           |           |           |          |           |           |            |
|--------------|-----------|----------|-----------|-----------|-----------|----------|-----------|-----------|-----------|----------|-----------|-----------|------------|
| <b>Total</b> | <b>13</b> | <b>9</b> | <b>33</b> | <b>19</b> | <b>19</b> | <b>5</b> | <b>16</b> | <b>15</b> | <b>23</b> | <b>6</b> | <b>30</b> | <b>46</b> | <b>234</b> |
|--------------|-----------|----------|-----------|-----------|-----------|----------|-----------|-----------|-----------|----------|-----------|-----------|------------|

Fonte: Ministério da Saúde - Sistema de Informações Ambulatoriais do SUS (SIA/SUS)

### Registros fotográficos:



A Coordenação de Epidemiologia realiza atividades de Vigilância, Notificação e Investigação de Agravos. O controle de danos, agravos e perigos à saúde coletiva é ação permanente da Vigilância Epidemiológica, objetivando a redução de doenças e impedindo a evolução de casos para níveis crônicos. As ações

de imunização figuram como uma das principais iniciativas para controle de doenças transmissíveis.

### Vigilância do Óbitos

- Óbitos infantis: 05 óbitos <7d = 0 ; 7d – 28d = 0 e 28d-<1= 1
- Óbito Materno: 0 óbito.
- Óbitos de Mulher em Idade Fértil (MIF): 1 óbitos

### Nascidos Vivos

- SEXO – Masculino = 27 Feminino = 26 Total: 53
- CESARIO = 431 VAGINAL: 22

### Doenças de notificação de agravos - Notificações de Jan a Dez:

- Dengue;
- Chikungunya;
- Tuberculose;
- Hanseníase;
- Sífilis em Gestante;
- At. Anti-Rábica; e
- Diarréia.

| Procedimento  | Abr       | Jun       | Jul       | Set       | Total      |
|---|-----------|-----------|-----------|-----------|------------|
| 0214010040 TESTE RÁPIDO PARA DETECAO DE HIV NA GESTANTE OU PAI/PARCEIRO | -         | 4         | 2         | -         | 6          |
| 0214010058 TESTE RÁPIDO PARA DETECÇÃO DE INFECCÃO PELO HIV              | -         | 1         | 4         | 14        | 19         |
| 0214010074 TESTE RÁPIDO PARA SÍFILIS                                    | -         | 1         | 4         | 14        | 19         |
| 0214010082 TESTE RÁPIDO PARA SÍFILIS NA GESTANTE OU PAI/PARCEIRO        | 7         | 6         | 2         | -         | 15         |
| 0214010090 TESTE RÁPIDO PARA DETECÇÃO DE HEPATITE C                     | 5         | 4         | 6         | 14        | 29         |
| 0214010104 TESTE RÁPIDO PARA DETECÇÃO DE INFECCÃO PELO HBV              | 6         | 4         | 6         | 9         | 25         |
| <b>Total</b>  | <b>18</b> | <b>20</b> | <b>24</b> | <b>51</b> | <b>113</b> |

Fonte: Ministério da Saúde - Sistema de Informações Ambulatoriais do SUS (SIA/SUS)

O setor de Vigilância Ambiental tem como atribuições avaliar e monitorar os fatores ambientais que implicam em risco para a saúde humana, principalmente aqueles relacionados à qualidade da água, solo, ar, produtos químicos e desastres naturais. Contamos com 04 Agentes de Combate a Endemias e 01 Supervisor Técnico no Controle de Doenças Endêmicas (Dengue, Calazar). O controle das zoonoses também figurou como prioridade no período, realizando a cobertura vacinal de animais (cães e gatos) ano contra a Raiva, imunizados em domicílio e durante a campanha

anual e coletas de água do programa **SISAGUA - Sistema de Informação de Vigilância da Qualidade da Água para Consumo Humano**

**RELATÓRIO ANUAL 2021 DAS AÇÕES DA EQUIPE DE ENDEMIAS NO ENFRENTAMENTO DA (COVID -19) E DAS ARBOVIROSES DENGUE CHIKUNNGUNYA E ZIKA VÍRUS VIGILÂNCIA AMBIENTAL**

Neste relatório constam informações referentes de Janeiro a Dezembro de 2021, mesmo com essa pandemia que os nosso país vem atravessando, estamos continuando com nossas atividades, sempre se protegendo e orientando a população e alertando a usar máscara, segue as atividades voltadas para ações da equipe de Endemias em nosso Município.

Nos meses de janeiro a dezembro iniciamos e concluímos o 1º, 2º,3º,4º, 5º e 6º ciclo e finalizamos com o número de prédios existentes, visitados e fechados como mostra em anexo, visitas intra-domiciliares seguindo as recomendações do Ministério da Saúde.

|                 | <b>Prédios trabalhados</b> | <b>Cobertura</b> |
|-----------------|----------------------------|------------------|
| <b>1º ciclo</b> | <b>1.822</b>               | <b>100%</b>      |
| <b>2º ciclo</b> | <b>1.817</b>               | <b>99%</b>       |
| <b>3º ciclo</b> | <b>1.826</b>               | <b>100,2%</b>    |
| <b>4º ciclo</b> | <b>1.817</b>               | <b>99%</b>       |
| <b>5ª ciclo</b> | <b>1.820</b>               | <b>100%</b>      |
| <b>6º ciclo</b> | <b>1.818</b>               | <b>100%</b>      |

- Foram também realizadas visitas quinzenas nos PES, pontos estratégicos no total.
- Realizamos também três LIRA: Levantamento de Índice Rápido por *Aedes Aegypti*. Entre os meses de setembro a dezembro, tivemos o resultado do índice de infestação.

|           | <b>Prédios programados</b>   | <b>Prédios inspecionados</b> | <b>Índice</b> | <b>Situação do Município</b> |
|-----------|------------------------------|------------------------------|---------------|------------------------------|
| <b>1º</b> | <b>428</b> <b>14/07/2021</b> | <b>350</b>                   | <b>0,9</b>    | <b>Baixo risco</b>           |
| <b>2º</b> | <b>428</b> <b>23/09/2021</b> | <b>350</b>                   | <b>2,2</b>    | <b>Alto risco</b>            |
| <b>3º</b> | <b>428</b> <b>09/12/2021</b> | <b>350</b>                   | <b>0,8</b>    | <b>Baixo risco</b>           |

- Realizamos também nos meses de Janeiro a Dezembro as coletas de água do programa SISAGUA, **SISAGUA - Sistema de Informação de Vigilância da Qualidade da Água para Consumo Humano.**

- Realizamos também no período de 04 a 26 de outubro, a vacinação de cães e gatos contra raiva, onde fizemos o dia D no dia 09 de outubro de 2021, fizemos também nas áreas rurais do nosso município como: Lagoa da Mata, Pau Amarelo, Areia Branca, Lagoa de Varas, Guabiraba e outros, onde foram vacinados o total de 629 cães e 376 gatos até o presente momento, ao total 1005 animais, com a cobertura de 166,37% de cães e gatos.

- Realizamos também o trabalho de dedetização e pesquisa da doença de chagas, mais conhecido como Barbeiro.

- Realizamos a desinfecção de órgão públicos e ruas.

- Realizamos também uma ação em parceria com a vigilância sanitária com a distribuição de hipoclorito de sódio para as pessoas usuárias da água.

- Realizamos também junto com os ACSs ações no nível de informação e orientações sobre as arboviroses, Dengue, Chikungunya e Zica vírus.

- Participamos também de barreiras sanitárias na feira livre contra a (COVID-19) e realizamos desinfecções em prédios e praças públicas do Município e em estabelecimentos privados.

- Realizamos também no mês de dezembro, com toda equipe de Endemias setor dos conjuntos Cidade Alta e Maria Salete, aonde foram entregues panfletos informativos de prevenção e eliminação de focos do mosquito Aedes Aegypti, transmissores da Dengue, Chikungunya Zica vírus.

### Registros fotográficos:







## ATENÇÃO A SAÚDE SECUNDÁRIA

O Município de Duas Estradas, mesmo sendo habilitado em Gestão da Atenção Básica, procurou organizar a atenção ambulatorial, com objetivo em favorecer aos usuários serviços especializados, como o Centro de Reabilitação e a oferta de atendimento de algumas especialidades e exames.

O atendimento hospitalar e assistência de média e alta complexidade são referenciados para Guarabira, Campina Grande e João Pessoa. De acordo com a Programação Pactuada e Integrada (PPI).

### Procedimentos de Exames de Imagem Realizados

| Procedimento   | Jan       | Fev       | Abr       | Jun       | Nov       | Dez       | Total      |
|--|-----------|-----------|-----------|-----------|-----------|-----------|------------|
| 0205020038 ULTRASSONOGRRAFIA DE ABDÔMEN SUPERIOR           | -         | -         | 1         | 1         | 1         | 1         | 4          |
| 0205020046 ULTRASSONOGRRAFIA DE ABDOMEN TOTAL              | 16        | 20        | 13        | -         | 3         | 28        | 80         |
| 0205020054 ULTRASSONOGRRAFIA DE APARELHO URINÁRIO          | 2         | 2         | 1         | 1         | 1         | 2         | 9          |
| 0205020097 ULTRASSONOGRRAFIA MAMARIA BILATERAL             | -         | 6         | 1         | -         | 23        | 4         | 34         |
| 0205020100 ULTRASSONOGRRAFIA DE PROSTATA POR VIA ABDOMINAL | 2         | -         | -         | -         | 2         | -         | 4          |
| 0205020127 ULTRASSONOGRRAFIA DE TIREOIDE                   | 1         | 2         | 1         | -         | -         | 1         | 5          |
| 0205020143 ULTRASSONOGRRAFIA OBSTETRICA                    | 14        | 6         | 16        | 10        | 6         | 7         | 59         |
| 0205020160 ULTRASSONOGRRAFIA PELVICA (GINECOLOGICA)        | 3         | 3         | -         | -         | 1         | 7         | 14         |
| 0205020186 ULTRASSONOGRRAFIA TRANSVAGINAL                  | 8         | 11        | 15        | -         | 44        | 1         | 79         |
| <b>Total</b>   | <b>46</b> | <b>50</b> | <b>48</b> | <b>12</b> | <b>81</b> | <b>51</b> | <b>288</b> |

Fonte: <http://tabnet.datasus.gov.br/cgi/tabcgi.exe?sia/cnv/qapb.def>

### Atendimento Especializados

| Procedimento   | Mar       | Abr       | Mai       | Jun       | Jul       | Ago       | Set       | Out       | Nov       | Dez       | Total      |
|--|-----------|-----------|-----------|-----------|-----------|-----------|-----------|-----------|-----------|-----------|------------|
| CONSULTA DE PROFISSIONAIS DE NIVEL SUPERIOR NA ATENÇÃO ESPECIALIZADA (EXCETO MÉDICO) | -         | 8         | -         | -         | -         | -         | -         | -         | -         | -         | 8          |
| CONSULTA MEDICA EM ATENÇÃO ESPECIALIZADA   | 31        | 47        | 47        | 64        | 87        | 66        | 41        | 54        | 77        | 22        | 536        |
| <b>Total</b>   | <b>31</b> | <b>55</b> | <b>47</b> | <b>64</b> | <b>87</b> | <b>66</b> | <b>41</b> | <b>54</b> | <b>77</b> | <b>22</b> | <b>544</b> |

Fonte: <http://tabnet.datasus.gov.br/cgi/tabcgi.exe?sia/cnv/qapb.def>

### Procedimentos realizados do Centro de Reabilitação Municipal

| Procedimento   | Jan       | Fev       | Mar       | Set        | Out       | Nov        | Dez       | Total      |
|--|-----------|-----------|-----------|------------|-----------|------------|-----------|------------|
| 0302050019 ATENDIMENTO FISIOTERAPÊUTICO EM PACIENTES NO PRÉ E PÓS-OPERATÓRIO NAS DISFUNÇÕES MÚSCULO ESQUE      | 6         | 2         | 4         | 26         | 7         | 28         | 14        | 87         |
| 0302050027 ATENDIMENTO FISIOTERAPÊUTICO NAS ALTERAÇÕES MOTORAS   | 36        | 31        | 53        | 117        | 64        | 85         | 65        | 451        |
| 0302060014 ATENDIMENTO FISIOTERAPÊUTICO EM PACIENTES COM DISTÚRBIOS NEURO-CINÉTICO-FUNCIONAIS SEM COMPLICAÇÕES | 4         | 2         | 2         | 5          | 5         | -          | -         | 18         |
| <b>Total</b>   | <b>46</b> | <b>35</b> | <b>59</b> | <b>148</b> | <b>76</b> | <b>113</b> | <b>79</b> | <b>556</b> |

Fonte: Ministério da Saúde - Sistema de Informações Ambulatoriais do SUS (SIA/SUS)

### PROGRAMAÇÃO ANUAL DE SAÚDE - PAS 2021

| Demonstrativo da vinculação das metas anualizadas com a Subfunção |   |                                  |            |
|---|---|----------------------------------|------------|
| Subfunções da Saúde   | Descrição das Metas por Subfunção                                       | Meta programada para o exercício | Resultados |
| <b>0 - Informações Complementares</b>                             | Garantir 100% das ações do Serviço de Atenção Móvel e Ambulância tipo A | 100,00                           | 100,00     |

|  |   |        |        |
|--|---|--------|--------|
|  | Adquirir transporte sanitário eletivo, para o transporte de 100% dos pacientes que fazem hemodiálise, quimioterapia, e que necessitam ser transportado para referência/PPI  | 1      | 0,00   |
|  | Adquirir um veículo para os profissionais da ESF realizar visitas domiciliares mensalmente  | 1      | 0,00   |
| <b>122 -<br/>Administração<br/>Geral</b> | Implantar Prontuário eletrônico em 100% dos estabelecimentos de Saúde Básicos   | 100,00 | 50,00  |
|  | Garantir a realização de capacitações para os profissionais e técnicos da Secretaria Municipal de Saúde que estão trabalhando diretamente no enfrentamento do coronavírus (covid-19), observando os protocolos clínicos disponibilizados pelo Ministério da Saúde | 3      | 3,00   |
|  | Promover a Integração das secretárias, com a realização de ações itinerantes de saúde no município  | 1      | 0,00   |
|  | Fortalecer a política de educação permanente em saúde, descentralizada e compartilhada pelas três esferas de governo, de modo a qualificar a gestão da saúde no município   | 50,00  | 50,00  |
|  | Favorecer o acesso da população ao exercício do controle social   | 60,00  | 60,00  |
|  | Reorganizar o processo de trabalho da Assistência Farmacêutica para atender o cenário epidemiológico do Coronavírus   | 1      | 1,00   |
|  | Notificar e investigar, em tempo oportuno, 100% dos casos de Coronavírus  | 100,00 | 100,00 |
|  | Reestruturar a Rede de Atenção à Saúde municipal para atender ao perfil epidemiológico da Pandemia do Coronavírus   | 1      | 1,00   |
|  | Reestruturar os serviços de saúde para atender as demandas da Pandemia do Coronavírus.  | 100,00 | 100,00 |
|  | Elaborar Plano estratégico voltado para humanização e acolhimento nas Unidades Básicas de saúde, para todos os profissionais de saúde   | 1      | 0,00   |
|  | Garantir materiais de custeio para manutenção dos trabalhos de 100% das ESF implantadas no município  | 100,00 | 100,00 |
|  | Fazer adesão a Estratégica O Brasil Conta Comigo  | 1      | 1      |
|  | Adquirir equipamentos de informática par 100% de Unidades Básicas de Saúde implantadas  | 100,00 | 50,00  |
|  | Elaborar plano de Educação Permanente, contemplando todos os profissionais de saúde   | 1      | 0,00   |
|  | Fortalecer o Conselho Municipal de Saúde como forma de valorização do controle social no município  | 1      | 1,00   |
|  | Garantir em tempo oportuno a dispensação dos medicamentos para a população identificada de risco frente a Pandemia do Coronavírus   | 100,00 | 100,00 |
|  | Acompanhar oportunamente, 100% dos óbitos suspeitos por Coronavírus   | 100,00 | 100,00 |
|  | Investir nas ações da Rede de Atenção as Urgências para o atendimento das demandas da Pandemia do Coronavírus   | 100,00 | 100,00 |
|  | Implantar e/ou implementar o atendimento médico especializado em Cardiologia, Psiquiatria e Ginecologia   | 3,00   | 3,00   |

|   |        |        |
|---|--------|--------|
| Investir nas ações da Rede de Atenção Primária à Saúde para o atendimento das demandas da Pandemia do Coronavírus.  | 100,00 | 100,00 |
| Aderir ao Programa Mais Médicos para 100% das UBSs cadastradas, considerando os critérios do Ministério da Saúde  | 100,00 | 0,00   |
| Implantar rede 100% informatizada na área de saúde, inclusive com acesso gratuito à internet na unidade de saúde: no sistema wifi -, onde for possível  | 100,00 | 50,00  |
| Garantir ações de Educação em Saúde para a população sobre as recomendações para uso de máscaras reutilizáveis (de tecido)e uso do álcool 70% na Pandemia do Coronavírus                                  | 25     | 15,00  |
| Implantar o Plano de Carreiras, Cargos e Remuneração para valorização dos profissionais de Duas Estradas  | 1      | 0,00   |
| Dotar o conselho com orçamento para o desenvolvimento de suas atividades  | 100,00 | 100,00 |
| 3. Garantir em tempo oportuno a dispensação de Kit de Suplemento nutricional adulto e infantil para a população identificada de risco frente a Pandemia do Coronavírus                                    | 100,00 | 100,00 |
| Monitorar o comportamento dos casos de Síndrome Gripal (SG) e Síndrome Respiratória Aguda Grave (SRAG), nos sistemas de informação da rede, para permitir avaliação de risco e apoiar a tomada de decisão | 100,00 | 100,00 |
| Adquirir 100% de Equipamentos de Proteção Individual- EPIs para o desenvolvimento de trabalho com segurança ao trabalhador  | 1,00   | 1,00   |
| Garantir 100% das ações do Serviço de Atenção Móvel Ambulância tipo A   | 100,00 | 100,00 |
| Garantir orientações às gestantes, puérperas e crianças menores de 2 anos sobre o contexto da pandemia de Covid-19.   | 20     | 20,00  |
| Manter de forma continuada 100% dos equipamentos odontológicos nas duas Unidades de Saúde da família  | 100,00 | 100,00 |
| Organizar a infraestrutura da Unidade Básica de Saúde, conforme o padrão estabelecido pelo MS   | 2      | 2,00   |
| Garantir mensalmente reuniões de Educação Permanente em Saúde com as ESF para discussão/monitoramento/avaliação do cenário da Pandemia  | 3      | 3,00   |
| Implantar e implementar a política municipal de educação permanente no SUS  | 1      | 1,00   |
| Realizar a Conferência Municipal de Saúde   | 1      | 1      |
| Atender 100,00% dos Protocolos do Ministério da Saúde para o enfrentamento da Pandemia do Coronavírus   | 100,00 | 100,00 |
| Garantir as notificações de caso suspeito de doença pelo coronavírus e cadastro de usuários nos sistemas de informação SIVEP GRIPE e E-SUS VE   | 100,00 | 100,00 |
| Garantir o acesso as ações e serviços do Centro de Reabilitação para 100% dos pacientes portadores de deficiência motora/física   | 100,00 | 100,00 |

|   |        |        |
|---|--------|--------|
| Atender as recomendações dos órgãos de controle quanto ao funcionamento dos Consultórios Odontológicos em face à Covid-19   | 3      | 3,00   |
| Adquirir materiais e instrumentos odontológicos para 100% das ESB, com garantia de reposição de instrumentos  | 100,00 | 100,00 |
| Manter a coleta de dados informatizada de 100% dos Agentes Comunitários de Saúde e Agentes de Endemias, por meio de computadores portáteis  | 100,00 | 100,00 |
| Implantar cargo de administrador e/ou diretor para ações e serviços da Atenção Básica do município  | 2      | 2,00   |
| Fazer uso da mídia local para divulgação dos dados e informações da Pandemia do Coronavírus para a população  | 100,00 | 100,00 |
| Estruturar local de funcionamento do conselho   | 100,00 | 0,00   |
| Aquisição de medicamentos do Componente Básico da Assistência Farmacêutica utilizados no âmbito da saúde mental em virtude dos impactos sociais ocasionados pela pandemia da COVID-19. PORTARIA Nº 2.516, DE 21 DE SETEMBRO DE 2020 | 100,00 | 100,00 |
| Garantir em tempo oportuno/hábil 100,00% dos exames laboratoriais para usuários com suspeita/diagnóstico de COVID19   | 100,00 | 100,00 |
| Manter o Centro de Reabilitação com equipamentos e recursos humanos suficientes para o desenvolvimento dos serviços pactuados   | 100,00 | 100,00 |
| Realizar credenciamento aos centros de atendimento para o enfrentamento da Covid-19   | 1      | 1,00   |
| Realizar distribuição de 100% dos medicamentos de urgência no PSF   | 100,00 | 100,00 |
| Executar as ações do Decreto Municipal, que declara Situação de Emergência em Saúde Pública e dispõe sobre medidas de enfrentamento da pandemia provocada pelo coronavírus (covid-19).  | 100,00 | 100,00 |
| Realizar capacitação para 100% dos conselheiros municipais de saúde   | 1      | 0,00   |
| Fomentar ações que contemplem o processo de Educação Permanente em Saúde, voltados para Assistência Farmacêutica  | 1,00   | 1,00   |
| Garantir a execução das ações de prevenção e promoção para o enfrentamento da Covid-19  | 100,00 | 100,00 |
| Aquisição e manutenção de 100% dos equipamentos fisioterápicos  | 100,00 | 0,00   |
| Garantir 100% de atendimento da população referenciada para municípios executores através da PPI  | 1      | 1,00   |
| Contratar um segurança/apoio para as duas Unidades de Saúde da Família  | 2,00   | 2,00   |
| Garantir a execução das ações do Plano de Contingência enfrentamento da pandemia provocada pelo coronavírus (covid-19).   | 100,00 | 100,00 |
| Realizar doze reuniões conforme calendário de reuniões do conselho de saúde   | 1.200  | 6,00   |
| Realizar Barreiras Sanitárias conforme Perfil Epidemiológico do município.  | 100,00 | 100,00 |

|   |        |        |
|---|--------|--------|
| Implantar serviço de ultrassonografias para suprir a necessidade básica da população  | 100,00 | 100,00 |
| Adquirir 100% dos equipamentos preconizados pelo MS (armário vitrine, ultrassom odontológico, autoclave e seladora na sala de SB, proteção para raio X, biombo plumbífero, avental adulto e infantil, protetor de tireoide) | 100,00 | 75,00  |
| Manter 100% de materiais e insumos para a produção dos serviços na Atenção Básica   | 100,00 | 100,00 |
| Instituir o Comitê de Crise para o enfrentamento do coronavírus (covid-19).   | 1      | 1,00   |
| Definir protocolos para realização do Teste Rápido COVID-19   | 100,00 | 100,00 |
| Implantar serviço de Regulação municipal, integrando 100% Unidades Básicas de Saúde   | 100,00 | 100,00 |
| Intensificar as ações de prevenção de doenças, como forma de combater as doenças através de uma medicina preventiva   | 100,00 | 100,00 |
| Realizar reuniões semanais de monitoramento e acompanhamento dos trabalhos com a equipe de saúde da família   | 100,00 | 50,00  |
| Adquirir transporte sanitário eletivo, para o transporte de 100% dos pacientes que fazem hemodiálise, quimioterapia, e que necessitam ser transportado para referência/PPI  | 1      | 0,00   |
| Adquirir um veículo para os profissionais da ESF realizar visitas domiciliares mensalmente  | 1      | 0,00   |
| Ampliar o acesso e adquirir equipamentos básicos para a qualificação dos trabalhos de urgência e emergência no município  | 100    | 0,00   |
| Manter a estrutura física adequada nos serviços de saúde  | 4      | 4,00   |
| Adquirir fardamentos para 100% dos profissionais das equipes de Saúde da Família  | 100,00 | 100,00 |
| Monitorar o padrão de investimentos das transferências de recursos financeiros e materiais oriundos da Secretaria de Estado da Saúde da Paraíba e do Ministério da Saúde  | 6      | 6,00   |
| Apoiar a implantação de um Centro de Atenção Psicossocial - CAPS I na referência para o atendimento dos pacientes do município  | 1      | 0,00   |
| Adquirir equipamentos e materiais permanentes para a qualificação das ações da Estratégia de Saúde da família   | 100    | 75,00  |
| Realizar ações de Educação Permanente para 100% dos profissionais de saúde  | 100,00 | 100,00 |
| Realizar contratação de profissionais conforme necessidade para o enfrentamento da covid-12   | 100,00 | 100,00 |
| Garantir acessibilidade a 100% dos portadores de deficiência física, no Centro de Reabilitação Motora   | 100,00 | 100,00 |
| Reduzir para 19% o número de gravidez na adolescência entre as faixas etárias 10 a 19 anos  | 19,00  | 100,00 |
| Assegurar incentivo/gratificação para os profissionais na linha de frente no enfrentamento da covid-19  | 100,00 | 100,00 |
| Possuir plano de gerenciamento de resíduos sólidos de serviços de saúde no município-PGRSS  | 1      | 1,00   |

|                             |   |        |        |
|-----------------------------|---|--------|--------|
|                             | Aumentar o acesso aos serviços de Urgência e Emergência SAMU 192, conforme a grade de assistência da região   | 100,00 | 0,00   |
|                             | Adquirir EPIs necessários para 100% dos profissionais do Programa de Saúde da Família   | 100,00 | 100,00 |
|                             | Diminuir a Taxa de mortalidade infantil   | 1,00   | 1,00   |
|                             | Equipar as Unidades Básicas de Saúde com aparelho telefônico para facilitar a comunicação outros setores da saúde   | 2      | 1,00   |
|                             | Implantar laboratório de Análises Clínicas, afim de aumentar a resolutividade das ações da estratégia de Saúde da Família   | 1      | 0,00   |
|                             | Manter 100% de Cobertura populacional estimada pelas equipes de atenção básica  | 100,00 | 100,00 |
|                             | Reorganizar o atendimento de saúde, visando reduzir o tempo de espera para atendimento, consultas e exames  | 1      | 1,00   |
|                             | Ampliar o acesso à internet nos estabelecimentos de saúde   | 4      | 1,00   |
|                             | Disponibilizar casa de apoio e/ou alimentação pra os profissionais não residentes no município  | 1      | 0,00   |
|                             | Manter 100% da cobertura populacional estimada de saúde bucal na atenção básica   | 100,00 | 100,00 |
|                             | Implantar o plano de cargos e carreiras para 100% dos profissionais de saúde  | 1,00   | 0,00   |
|                             | Aperfeiçoar ações visando reduzir a mortalidade infantil, monitorando à saúde das gestantes; combater as doenças com medicina preventiva  | 1,00   | 1,00   |
| <b>301 - Atenção Básica</b> | Reduzir o número de óbitos prematuros (de 30 a 69 anos) pelo conjunto das 4 principais DCNT (doenças do aparelho circulatório, câncer, diabetes e doenças respiratórias crônicas)   | 5      | 6,00   |
|                             | Garantir a realização de capacitações para os profissionais e técnicos da Secretaria Municipal de Saúde que estão trabalhando diretamente no enfrentamento do coronavírus (covid-19), observando os protocolos clínicos disponibilizados pelo Ministério da Saúde | 3      | 3,00   |
|                             | Reorganizar o processo de trabalho da Assistência Farmacêutica para atender o cenário epidemiológico do Coronavírus   | 1      | 1,00   |
|                             | Elaborar e ou reavaliar periodicamente a padronização municipal de medicamentos - REMUME  | 1      | 0,00   |
|                             | Notificar e investigar, em tempo oportuno, 100% dos casos de Coronavírus  | 100,00 | 100,00 |
|                             | Reestruturar a Rede de Atenção à Saúde municipal para atender ao perfil epidemiológico da Pandemia do Coronavírus   | 1      | 1,00   |
|                             | Manter a produção pactuada para o Laboratório de Próteses Dentárias   | 100,00 | 50,00  |
|                             | Reestruturar os serviços de saúde para atender as demandas da Pandemia do Coronavirus.  | 100,00 | 100,00 |
|                             | Adquirir 100% dos kits para a escovação bucal para crianças e adolescentes  | 100,00 | 100,00 |
|                             | Elaborar Plano estratégico voltado para humanização e acolhimento nas Unidades Básicas de saúde, para todos os profissionais de saúde   | 1      | 0,00   |

|   |        |        |
|---|--------|--------|
| Implantar Prontuário eletrônico em 100% dos estabelecimentos de Saúde Básicos   | 100,00 | 50,00  |
| Garantir materiais de custeio para manutenção dos trabalhos de 100% das ESF implantadas no município  | 100,00 | 100,00 |
| Garantir em tempo oportuno a dispensação dos medicamentos para a população identificada de risco frente a Pandemia do Coronavírus   | 100,00 | 100,00 |
| Manter o armazenamento e distribuição de medicamentos termolábeis, principalmente para insulínodpendentes   | 100,00 | 100,00 |
| Acompanhar oportunamente, 100% dos óbitos suspeitos por Coronavírus   | 100,00 | 100,00 |
| Investir nas ações da Rede de Atenção as Urgências para o atendimento das demandas da Pandemia do Coronavírus   | 100,00 | 100,00 |
| Investir nas ações da Rede de Atenção Primária à Saúde para o atendimento das demandas da Pandemia do Coronavírus.  | 100,00 | 100,00 |
| Garantir estabilidade na rede elétrica da Unidade Básica de Saúde evitando problemas de queda de energia  | 100,00 | 100,00 |
| Implantar rede 100% informatizada na área de saúde, inclusive com acesso gratuito à internet na unidade de saúde: no sistema wifi -, onde for possível  | 100,00 | 50,00  |
| Garantir ações de Educação em Saúde para a população sobre as recomendações para uso de máscaras reutilizáveis (de tecido)e uso do álcool 70% na Pandemia do Coronavírus                                  | 25     | 15,00  |
| 3. Garantir em tempo oportuno a dispensação de Kit de Suplemento nutricional adulto e infantil para a população identificada de risco frente a Pandemia do Coronavírus                                    | 100,00 | 100,00 |
| Manter o sistema HORUS , para qualificação da Gestão da Assistência Farmacêutica  | 2      | 2,00   |
| Monitorar o comportamento dos casos de Síndrome Gripal (SG) e Síndrome Respiratória Aguda Grave (SRAG), nos sistemas de informação da rede, para permitir avaliação de risco e apoiar a tomada de decisão | 100,00 | 100,00 |
| Adquirir 100% de Equipamentos de Proteção Individual- EPIs para o desenvolvimento de trabalho com segurança ao trabalhador  | 1,00   | 1,00   |
| Garantir 100% das ações do Serviço de Atenção Móvel ;Ambulância tipo A  | 100,00 | 100,00 |
| Garantir orientações às gestantes, puérperas e crianças menores de 2 anos sobre o contexto da pandemia de Covid-19.   | 20     | 20,00  |
| Manter de forma continuada 100% dos equipamentos odontológicos nas duas Unidades de Saúde da família  | 100,00 | 100,00 |
| Ampliar a distribuição/divulgação de métodos contraceptivos de uso injetável, bem como de dispositivos intrauterinos (DIU). Favorecendo a conduta de planejamento familiar;                               | 100,00 | 100,00 |
| Atingir 75% de cobertura vacinal preconizada nas vacinas selecionadas do CNV para crianças  | 75,00  | 0,00   |
| Garantir mensalmente reuniões de Educação Permanente em Saúde com as ESF para   | 3      | 3,00   |



|   |        |        |
|---|--------|--------|
| discussão/monitoramento/avaliação do cenário da Pandemia  |        |        |
| Atender 100,00% dos Protocolos do Ministério da Saúde para o enfrentamento da Pandemia do Coronavírus   | 100,00 | 100,00 |
| Garantir as notificações de caso suspeito de doença pelo coronavírus e cadastro de usuários nos sistemas de informação SIVEP GRIPE e E-SUS VE   | 100,00 | 100,00 |
| Atender as recomendações dos órgãos de controle quanto ao funcionamento dos Consultórios Odontológicos em face à Covid-19   | 3      | 3,00   |
| Adquirir materiais e instrumentos odontológicos para 100% das ESB, com garantia de reposição de instrumentos  | 100,00 | 100,00 |
| Manter a coleta de dados informatizada de 100% dos Agentes Comunitários de Saúde e Agentes de Endemias, por meio de computadores portáteis  | 100,00 | 100,00 |
| Organizar a infraestrutura da Unidade Básica de Saúde, conforme o padrão estabelecido pelo MS   | 2      | 2,00   |
| Encerrar 80% de casos de doenças de notificação compulsória imediata (DNCI) em até 60 dias após notificação   | 80,00  | 0,00   |
| Fazer uso da mídia local para divulgação dos dados e informações da Pandemia do Coronavírus para a população  | 100,00 | 100,00 |
| Aquisição de medicamentos do Componente Básico da Assistência Farmacêutica utilizados no âmbito da saúde mental em virtude dos impactos sociais ocasionados pela pandemia da COVID-19. PORTARIA Nº 2.516, DE 21 DE SETEMBRO DE 2020 | 100,00 | 100,00 |
| Aderir ao Fortalecimento Institucional Progressivo do Programa de Qualificação da Assistência Farmacêutica no SUS - Qualifarsus   | 1      | 1,00   |
| Garantir em tempo oportuno/hábil 100,00% dos exames laboratoriais para usuários com suspeita/diagnóstico de COVID19   | 100,00 | 100,00 |
| Implantar uma sala de Vacina na zona rural, com alimentação mensal no Sistema de Informação do Programa Nacional de Imunizações (SI-PNI)  | 0      | 0,00   |
| Realizar credenciamento aos centros de atendimento para o enfrentamento da Covid-19   | 1      | 1,00   |
| Implantar o Prontuário Eletrônico-PEC, para as ações de Saúde Bucal   | 100,00 | 50,00  |
| Ampliar e manter as ações do Núcleo de Apoio a Saúde da Família-NASF  | 1      | 1,00   |
| Implantar cargo de administrador e/ou diretor para ações e serviços da Atenção Básica do município  | 2      | 2,00   |
| Encerrar 90% por cura, os casos novos de hanseníase diagnosticados nos anos das coortes   | 90,00  | 0,00   |
| Executar as ações do Decreto Municipal, que declara Situação de Emergência em Saúde Pública e dispõe sobre medidas de enfrentamento da pandemia provocada pelo coronavírus (covid-19).  | 100,00 | 100,00 |
| Garantir a execução das ações de prevenção e promoção para o enfrentamento da Covid-19  | 100,00 | 100,00 |

|  |        |        |
|--|--------|--------|
| Imunizar 100% das crianças menores de 2 anos, com vacinas do Calendário Básico de Vacinação - Pentavalente (3ª dose), Pneumocócica 10-valente (2ª dose), Poliomielite (3ª dose) e Tríplice viral (1ª dose), com 95% de cobertura vacinal | 100,00 | 0,00   |
| Aderir e realizar ações pactuadas no Programa Saúde nas Escolas públicas do município  | 100,00 | 100,00 |
| Reduzir o número de casos novos de sífilis congênita em menores de um ano de idade   | 0      | 0,00   |
| Garantir a execução das ações do Plano de Contingência enfrentamento da pandemia provocada pelo coronavírus (covid-19).  | 100,00 | 100,00 |
| Instituir a Assistência Farmacêutica no organograma da Secretaria Municipal de Saúde (SMS)   | 0      | 0,00   |
| Realizar Barreiras Sanitárias conforme Perfil Epidemiológico do município.   | 100,00 | 100,00 |
| Cumprir com o repasse de incentivo para 80% dos profissionais que atuarem nas campanhas de vacinação   | 80,00  | 0,00   |
| Adquirir 100% dos equipamentos preconizados pelo MS (armário vitrine, ultrassom odontológico, autoclave e seladora na sala de SB, proteção para raio X, biombo plumbífero, avental adulto e infantil, protetor de tireoide)              | 100,00 | 75,00  |
| Prevenir casos novos de aids em menores de 5 anos  | 0      | 0,00   |
| Instituir o Comitê de Crise para o enfrentamento do coronavírus (covid-19).  | 1      | 1,00   |
| Alimentar o Banco de Preços (BPS) em Saúde com informações sobre os preços praticados em suas aquisições relacionadas à Assistência Farmacêutica pela Secretaria Municipal de Saúde  | 12     | 12,00  |
| Definir protocolos para realização do Teste Rápido COVID-19  | 100,00 | 100,00 |
| Realizar ações de Educação Permanente para 100% dos profissionais de Saúde Bucal   | 100,00 | 100,00 |
| Intensificar as ações de prevenção de doenças, como forma de combater as doenças através de uma medicina preventiva  | 100,00 | 100,00 |
| Manter 100% de materiais e insumos para a produção dos serviços na Atenção Básica  | 100,00 | 100,00 |
| Realizar reuniões semanais de monitoramento e acompanhamento dos trabalhos com a equipe de saúde da família  | 100,00 | 50,00  |
| Realizar ações ou produção de material informativo para profissionais ou usuários quanto ao uso racional de medicamentos   | 4      | 0,00   |
| Desenvolver 100% das ações do Programa Saúde na Escola -PSE  | 100,00 | 0,00   |
| Vincular 100% das ações do Programa Academia da Saúde as ações da estratégia de Saúde da família   | 100,00 | 0,00   |
| Realizar 0,65 exames citopatológicos do colo do útero em mulheres de 25 a 64 anos na população residente   | 0,65   | 5,00   |
| Disponibilizar 60% dos itens abaixo na unidade de dispensação. (Computador, ponto de internet,   | 60,00  | 60,00  |

|  |        |        |
|--|--------|--------|
| farmácia climatizada, termo higrômetro, bins para armazenamento de medicamentos)   |        |        |
| Planejar estratégias para a garantia da continuidade do cuidado em saúde bucal para 100% das linhas de cuidado prioritárias  | 100,00 | 100,00 |
| Manter a estrutura física adequada nos serviços de saúde   | 4      | 4,00   |
| Adquirir um veículo para os profissionais da ESF realizar visitas domiciliares mensalmente   | 1      | 0,00   |
| Realizar 0,30 exames de mamografia de rastreamento em mulheres de 50 a 69 anos na população residente  | 0,30   | 18,00  |
| Monitorar o padrão de investimentos das transferências de recursos financeiros e materiais oriundos da Secretaria de Estado da Saúde da Paraíba e do Ministério da Saúde | 6      | 6,00   |
| Possuir medicamentos fitoterápicos na lista padronizada do município   | 1      | 1,00   |
| Aumentar o número de avaliações para alterações da mucosa oral em idosos   | 100,00 | 100,00 |
| Adquirir equipamentos e materiais permanentes para a qualificação das ações da Estratégia de Saúde da família  | 100    | 75,00  |
| Adquirir fardamentos para 100% dos profissionais das equipes de Saúde da Família   | 100,00 | 100,00 |
| Aumentar para 45% o número de partos normais no SUS e na saúde suplementar   | 45,00  | 100,00 |
| Realizar contratação de profissionais conforme necessidade para o enfrentamento da covid-12  | 100,00 | 100,00 |
| Possuir instrumentos de padronização (POP, manual) de boas práticas de estocagem de medicamentos na Central de Abastecimento Farmacêutico (CAF) do município             | 100,00 | 50,00  |
| Examinar 80% dos contatos dos casos novos de hanseníase, nos anos das coortes  | 80,00  | 0,00   |
| Implementar pré natal odontológico para 100% das gestantes residentes no município   | 100,00 | 100,00 |
| Realizar ações de Educação Permanente para 100% dos profissionais de saúde   | 100,00 | 100,00 |
| Reduzir para 19% o número de gravidez na adolescência entre as faixas etárias 10 a 19 anos   | 19,00  | 100,00 |
| Assegurar incentivo/gratificação para os profissionais na linha de frente no enfrentamento da covid-19   | 100,00 | 100,00 |
| Examinar 70% dos contatos dos casos novos de tuberculose pulmonar com confirmação laboratorial   | 70,00  | 0,00   |
| Realizar a primeira consulta odontológica programática   | 15,00  | 0,00   |
| Adquirir EPIs necessários para 100% dos profissionais do Programa de Saúde da Família  | 100,00 | 100,00 |
| Diminuir a Taxa de mortalidade infantil  | 1,00   | 1,00   |
| Realizar 2 testes de sífilis por gestante  | 100,00 | 100,00 |
| Manter a realização de testes rápidos para 100% das gestantes no pré natal e para população geral conforme protocolo clínico   | 100    | 100,00 |
| Ampliar o programa de saúde bucal, levando o consultório as escolas públicas do município  | 100,00 | 0,00   |
| Prevenir óbitos maternos em determinado período e local de residência  | 0      | 0,00   |

|  |   |        |        |
|--|---|--------|--------|
|  | Ampliar em 15% o número de testes de HIV realizados em relação ao ano anterior  | 15,00  | 0,00   |
|  | Realizar acolhimento à demanda espontânea em tempo integral e organizar o atendimento programático integrado a assistência em saúde bucal   | 100,00 | 100,00 |
|  | Implementar o sistema nos tablets para 100% dos Agentes Comunitários de Saúde, compatível com o MS  | 0,00   | 0,00   |
|  | Manter 100% de Cobertura populacional estimada pelas equipes de atenção básica  | 100,00 | 100,00 |
|  | Ampliar o acesso à internet nos estabelecimentos de saúde   | 4      | 1,00   |
|  | Acompanhar 80% das famílias com condicionalidades de saúde do programa bolsa família  | 80,00  | 100,00 |
|  | Disponibilizar casa de apoio e/ou alimentação pra os profissionais não residentes no município  | 1      | 0,00   |
|  | Manter 100% da cobertura populacional estimada de saúde bucal na atenção básica   | 100,00 | 100,00 |
|  | Aperfeiçoar ações visando reduzir a mortalidade infantil, monitorando à saúde das gestantes; combater as doenças com medicina preventiva  | 1,00   | 1,00   |
| <b>302 - Assistência Hospitalar e Ambulatorial</b> | Implantar e/ou implementar o atendimento médico especializado em Cardiologia, Psiquiatria e Ginecologia   | 3,00   | 3,00   |
|  | Garantir o acesso as ações e serviços do Centro de Reabilitação para 100% dos pacientes portadores de deficiência motora/física   | 100,00 | 100,00 |
|  | Manter o Centro de Reabilitação com equipamentos e recursos humanos suficientes para o desenvolvimento dos serviços pactuados   | 100,00 | 100,00 |
|  | Realizar distribuição de 100% dos medicamentos de urgência no PSF   | 100,00 | 100,00 |
|  | Aquisição e manutenção de 100% dos equipamentos fisioterápicos  | 100,00 | 0,00   |
|  | Implantar serviço de ultrassonografias para suprir a necessidade básica da população  | 100,00 | 100,00 |
|  | Garantir acessibilidade a 100% dos portadores de deficiência física, no Centro de Reabilitação Motora   | 100,00 | 100,00 |
| <b>303 - Suporte Profilático e Terapêutico</b>     | Implantar laboratório de Análises Clínicas, afim de aumentar a resolutividade das ações da estratégia de Saúde da Família   | 1      | 0,00   |
|  | Elaborar e ou reavaliar periodicamente a padronização municipal de medicamentos - REMUME  | 1      | 0,00   |
|  | Manter o armazenamento e distribuição de medicamentos termolábeis, principalmente para insulino dependentes   | 100,00 | 100,00 |
|  | Manter o sistema HORUS , para qualificação da Gestão da Assistência Farmacêutica  | 2      | 2,00   |
|  | Garantir a manutenção de 100% dos serviços já existentes na assistência farmacêutica  | 100,00 | 100,00 |
|  | Alimentar o Banco de Preços (BPS) em Saúde com informações sobre os preços praticados em suas aquisições relacionadas à Assistência Farmacêutica pela Secretaria Municipal de Saúde | 12     | 12,00  |

|  |  |   |        |
|--|--|---|--------|
| <b>304 - Vigilância Sanitária</b>  | Realizar ações ou produção de material informativo para profissionais ou usuários quanto ao uso racional de medicamentos   | 4   | 0,00   |
|  | Fortalecer, estruturar e aperfeiçoar a Vigilância em Saúde para melhorar a qualidade e resolubilidade das ações e serviços por meio do cumprimento dos princípios estabelecidos nas políticas de vigilância em saúde | 100,00  | 100,00 |
|  | Capacitar 100% dos profissionais de saúde quanto ao uso indiscriminado de agrotóxicos nas lavouras e o processo saúde doença   | 100,00  | 0,00   |
|  | Elaborar e operacionalizar anualmente a Programação de Ação de Vigilância Sanitária  | 1   | 1,00   |
|  | Criação de plano de Educação Permanente para ações de Vigilância em Saúde, contemplando todos os profissionais de saúde do município   | 1   | 1,00   |
|  | Aumentar a produção das ações e serviços de Vigilância, mantendo todos os sistemas de informação de Vigilância em Saúde atualizados, com envios oportunos  | 3,00  | 3,00   |
|  | Criação de um programa na rádio, visando esclarecimentos à população das ações de vigilância em saúde  | 1   | 0,00   |
|  | Criação de Políticas voltadas para à revitalização e fortalecimento da vigilância sanitária  | 1,00  | 0,00   |
|  | Realizar a análises de 75% da água para o parâmetro Coliformes Totais em água para consumo humano do município   | 75,00   | 0,00   |
|  | Realizar análises em 60% das amostras de água para consumo humano quanto aos parâmetros coliformes totais, cloro residual livre e turbidez   | 60,00   | 0,00   |
|  | Fortalecer as ações de Vigilância em Saúde, com estrutura física compatível com os serviços realizados no município  | 3   | 3,00   |
|  | Realizar 4 ciclos, dos 7 preconizados, com no mínimo 80% de cobertura de imóveis visitados para controle vetorial da dengue  | 4   | 4,00   |
|  | Realizar no mínimo 80% de ações nos seis grupos de vigilância sanitária, consideradas necessárias aos municípios.  | 80,00   | 80,00  |
|  | <b>305 - Vigilância Epidemiológica</b>   | Reduzir o número de óbitos prematuros (de 30 a 69 anos) pelo conjunto das 4 principais DCNT (doenças do aparelho circulatório, câncer, diabetes e doenças respiratórias crônicas) | 5      |
| Fortalecer, estruturar e aperfeiçoar a Vigilância em Saúde para melhorar a qualidade e resolubilidade das ações e serviços por meio do cumprimento dos princípios estabelecidos nas políticas de vigilância em saúde |  | 100,00  | 100,00 |
| Investigar 100% de óbitos de mulheres em idade fértil (MIF)  |  | 100,00  | 100,00 |
| Criação de plano de Educação Permanente para ações de Vigilância em Saúde, contemplando todos os profissionais de saúde do município   |  | 1   | 1,00   |
| Registrar 100% de óbitos com causa básica definida   |  | 100,00  | 100,00 |
| Adquirir 100% de Equipamentos de Proteção Individual- EPIs para o desenvolvimento de trabalho com segurança ao trabalhador   |  | 1,00  | 1,00   |

|  |        |        |
|--|--------|--------|
| Acompanhar o registro de óbitos alimentados no SIM em relação ao estimado, recebidos na base federal em até 60 (sessenta) dias após o final do mês de ocorrência   | 12,00  | 12,00  |
| Atingir 75% de cobertura vacinal preconizada nas vacinas selecionadas do CNV para crianças   | 75,00  | 0,00   |
| Elaborar e executar plano de combate as arboviroses no município   | 1      | 1,00   |
| Monitorar o registro de no mínimo 90% dos nascidos vivos alimentando o SINASC conforme o estimado, recebidos na base federal até 60 (sessenta) dias após o final do mês de ocorrência  | 12,00  | 12,00  |
| Encerrar 80% de casos de doenças de notificação compulsória imediata (DNCI) em até 60 dias após notificação  | 80,00  | 0,00   |
| Aumentar a produção das ações e serviços de Vigilância, mantendo todos os sistemas de informação de Vigilância em Saúde atualizados, com envios oportunos  | 3,00   | 3,00   |
| Implantar uma sala de Vacina na zona rural, com alimentação mensal no Sistema de Informação do Programa Nacional de Imunizações (SI-PNI)   | 0      | 0,00   |
| Encerrar 90% por cura, os casos novos de hanseníase diagnosticados nos anos das coortes  | 90,00  | 0,00   |
| Criação de um programa na rádio, visando esclarecimentos à população das ações de vigilância em saúde  | 1      | 0,00   |
| Imunizar 100% das crianças menores de 2 anos, com vacinas do Calendário Básico de Vacinação - Pentavalente (3ª dose), Pneumocócica 10-valente (2ª dose), Poliomielite (3ª dose) e Tríplice viral (1ª dose), com 95% de cobertura vacinal | 100,00 | 0,00   |
| Reduzir o número de casos novos de sífilis congênita em menores de um ano de idade   | 0      | 0,00   |
| Prevenir casos novos de aids em menores de 5 anos  | 0      | 0,00   |
| Informar 50 semanas epidemiológicas no SINAN com, pelo menos, uma notificação (positiva, negativa ou de surto), no período de um ano   | 52     | 50,00  |
| Fortalecer as ações de Vigilância em Saúde, com estrutura física compatível com os serviços realizados no município  | 3      | 3,00   |
| Encerrar 80% dos casos de doenças de notificação compulsória imediata (DNCI) registradas no SINAS em até 60 (sessenta) dias após notificação   | 80,00  | 0,00   |
| Realizar 4 ciclos, dos 7 preconizados, com no mínimo 80% de cobertura de imóveis visitados para controle vetorial da dengue  | 4      | 4,00   |
| Examinar 80% dos contatos dos casos novos de hanseníase, nos anos das coortes  | 80,00  | 0,00   |
| Examinar 70% dos contatos dos casos novos de tuberculose pulmonar com confirmação laboratorial   | 70,00  | 0,00   |
| Realizar 2 testes de sífilis por gestante  | 100,00 | 100,00 |
| Prevenir óbitos maternos em determinado período e local de residência  | 0      | 0,00   |
| Ampliar em 15% o número de testes de HIV realizados em relação ao ano anterior   | 15,00  | 0,00   |

|  |        |       |
|--|--------|-------|
| Notificar corretamente 95% da violência interpessoal e autoprovocada com o campo raça/cor preenchido com informação válida | 95,00  | 0,00  |
| Atingir 80% de cobertura de imóveis visitados para controle vetorial da dengue, em no mínimo 4 ciclos de visitas           | 80,00  | 80,00 |
| Preencher o campo "ocupação" em 100% das notificações de agravos relacionados ao trabalho                                  | 100,00 | 0,00  |

Tão importante como estabelecer objetivos e metas é, conseguir atingi-los. Um dos pressupostos básicos de administração é o Planejamento. Segundo Oliveira (2004), o planejamento consiste em identificação, análises, estruturação, coordenação de missão, propósitos, objetivos, desafios metas, estratégias, políticas internas e externas, programas, projetos e atividades, a fim de alcançar de modo eficiente, eficaz, efetivo o máximo do desenvolvimento possível, com a melhor concentração de esforços e recursos.

Considerando as metas para Programação Anual de Saúde 2021, verificou-se o compromisso dos que compõem a Secretaria Municipal de Saúde. Para 2021 as execuções das ações para os alcances das metas ficaram ainda ameaçadas pela situação da COVID-19, que ainda permanece no município, onde a equipe de planejamento teve que replanejar as estratégias para cumprimento das metas. A apuração das mesmas nos mostrou que algumas foram alcançadas, outras não alcançadas e outras sem conseguimos a apuração. Sendo assim, a Programação Anual de Saúde de 2021 contém as metas específicas para o exercício em questão e dispostas em 05 Diretrizes, 16 Objetivos e 170 metas com suas respectivas ações e indicadores. Das 170 metas previstas para o ano de 2021, 129 ações foram realizadas (75,88%) e 14 ações foram parcialmente realizadas (24,11%). No entanto, as metas não alcançadas 100% e/ ou as não executadas, passaram por avaliação da equipe de planejamento e as coordenações da Atenção Primária e Vigilância em Saúde e as que foram julgadas importantes voltaram a ser contempladas no plano municipal de saúde 2022-2025.

## V. AUDITORIAS

Não há informações cadastradas para o período das Auditorias, conforme Sistema Nacional de Auditoria do SUS (SISAUD-SUS).

## VI. ANÁLISES E CONSIDERAÇÕES

Durante o ano de 2021 o município, por meio de suas equipes de planejamento e as coordenações, realizou diversas ações para a qualificação do SUS no município e para a melhoria dos indicadores de saúde. A seguir, estão listadas as principais realizações, considerando especialmente as ações de enfrentamento ao COVID-19, que demandaram a maioria dos esforços ao longo de 2021, com as campanhas de vacinação, além de ações que guardam relação com os projetos

estratégicos e que qualificam a atenção e a gestão da rede de assistência a saúde do município.

Dentre as entregas do ano, destacam-se: o empenho para o alcance dos indicadores de desempenho do financiamento federal da Atenção Primária à Saúde (APS) com constante capacitação de forma por equipe e individualizadas; capacitação para preenchimento do e-SUS, visando qualificar os registros no sistema como efetivação da equipe de Saúde da Família da cidade na utilização de 100% da equipe com uso do prontuário eletrônico do cidadão. O retorno dos serviços das unidades de saúde mesmo que de forma tímida, como também as ações das vigilâncias em saúde por exemplo o combate as arboviroses. Em relação à covid-19, que perpetua pelo ano de 2021, a secretaria realizou as ações de imunizações, organização dos serviços de saúde para o retorno e atendimento da população, a adesão do centro de atendimento ao enfrentamento a covid-19.

Além disso, as informações apresentadas pelo sistema DIGISUS para o RAG 2021, ocorreram várias inconsistências como as informações como: no item 01: apresentação da composição do Conselho Municipal de Saúde que não está em conformidade a composição atual; no item 06: os dados cadastrais dos profissionais de saúde trabalhando no SUS, que não está em consonância a Base no SCNES municipal e por fim o item 09: execução orçamentária e financeira, que por inconsistência do sistema SIOPS, Sistema de Informação sobre Orçamentária Públicos em Saúde, onde ainda não constas estas informações, ficam para a Secretaria Municipal de Saúde realizar apresentação do RREO 2021, para o Conselho e anexa o mesmo.

Por fim, ressaltamos que em meia permanência do período pandêmico no ano, o município conseguiu avançar nas suas propostas do retorno do novo normal com alcance de seu objetivo na assistência as necessidades da população em saúde e o alcance e execução das metas proposta na PAS 2021, como também o alcance nos indicadores da Pactuação Interfederativa, do Programa de Qualificação as Ações de Vigilância em Saúde e os indicadores do Previne Brasil no seu componente por desempenho.

**GEVERALDA FARIAS DE LIMA**  
Secretária Municipal de Saúde





# RELATÓRIO DE GESTÃO

## Secretaria de Desenvolvimento Social

2021



ESTADO DA PARAÍBA  
 PREFEITURA MUNICIPAL DE DUAS ESTRADAS  
 SECRETARIA DE DESENVOLVIMENTO SOCIAL

## I. IDENTIFICAÇÃO

### ORGÃO FEDERATIVO

PREFEITURA MUNICIPAL DE DUAS ESTRADAS  
 CNPJ: 08.787.012/0001-10      GESTÃO: Básica      PORTE: Pequeno I  
 ENDEREÇO: Rua do Comércio, nº 23 - Centro, Duas Estradas/PB, CEP: 58.265-000

### ORGÃO GESTOR DA ASSISTÊNCIA

RAZÃO SOCIAL: Secretaria Municipal de Assistência Social  
 CNPJ: 12.229.486/0001-13      ENDEREÇO: Rua Tiradentes, S/N - Centro  
 GESTORA MUNICIPAL: Marileide Nunes da Costa

## II. APRESENTAÇÃO

O Relatório de Gestão é o instrumento destinado à demonstração da execução dos serviços socioassistenciais prestados no âmbito municipal durante o ano de 2021. Este documento contém informações referentes à execução dos serviços socioassistenciais dentro das suas específicas proteções sociais, a defesa sócio institucional e a vigilância socioassistencial.

O Relatório em tela agrega itens pertinentes à implementação das ações e serviços organizados, além de informações sobre os equipamentos e a rede socioassistencial.

A Secretaria Municipal de Assistência Social possui o compromisso de promover o caráter público da seguridade social, estabelecido na Constituição Federal de 1988, regulamentado pela Lei Orgânica da Assistência Social (LOAS/1993) e pela Política Nacional de Assistência Social (PNAS/2004).

Seu papel central é o atendimento à toda população em situação de vulnerabilidade, através do Sistema Único da Assistência Social (SUAS), como sistema articulador e provedor de ações de proteção.

### III. JUSTIFICATIVA

A Assistência Social é um direito do cidadão e dever do Estado, instituído pela Constituição Federal de 1988. A partir de 1993, com a publicação da Lei Orgânica da Assistência Social – LOAS é definida como Política de Seguridade Social, compondo o tripé da Seguridade Social, juntamente com a Saúde e Previdência Social, com caráter de Política Social articulada a outras políticas do campo social.

A Assistência Social, diferentemente da previdência social, não é contributiva, ou seja, deve atender a todos os cidadãos que dela necessitarem. Realiza-se a partir de ações integradas entre a iniciativa pública, privada e da sociedade civil, tendo por objetivo garantir a proteção social à família, à infância, à adolescência, à velhice; amparo a crianças e adolescentes vulneráveis; à promoção da integração ao mercado de trabalho e à reabilitação e promoção de integração à comunidade para as pessoas com deficiência e o pagamento de benefícios aos idosos e as pessoas com deficiência.

O SUAS engloba também a oferta de Benefícios Assistenciais, prestados a públicos específicos de forma articulada aos serviços, contribuindo para a superação de situações de vulnerabilidade.

### IV. OBJETIVOS

#### GERAL

Avaliar a atuação da SMDS, bem como dos profissionais administrativos, para ampliar e fortalecer o seu desempenho da forma mais articulada possível com a gestão global da política de assistência social do município, respeitando as legislações que estabelecem normas gerais sobre programas e projetos.

#### ESPECÍFICOS

- Reavaliar coletivamente as atribuições funcionais desempenhadas pela Secretaria Municipal de Desenvolvimento Social, buscando identificar as potencialidades individuais;
- Garantir a revisão, aperfeiçoamento e a construção de fluxos de trabalho.

### V. RELATÓRIO

#### BENEFÍCIOS EVENTUAIS

ENDEREÇO: Rua Tiradentes, S/N - Centro  
TÉCNICO RESPONSÁVEL: Luciana Marinho

**FUNCIONAMENTO:** De segunda à sexta-feira das 8h as 12h e das 13h as 17h

Os Benefícios eventuais compõem junto com o Benefício de Ação continuada conjunto de benefícios assistenciais no âmbito da Política de Assistência Social destinado a indivíduos em situação de vulnerabilidade social temporária, contudo sua regulamentação está regida pela Lei Municipal Nº 196. Sendo eles:

- Cesta Básica;
- Óculos;
- Medicamentos para tratamento de saúde;
- Auxílio Funeral (Urna Funerária, Mortalha e Translado);
- Consultas, exames médicos e laboratoriais;
- Aluguel Social;
- Passagem;
- Mudança;
- Material de Construção;
- Auxílio Natalidade;
- Gás de Cozinha.

### **PARTICIPAÇÃO EM ATIVIDADES COMPLEMENTARES DA SECRETARIA DE DESENVOLVIMENTO SOCIAL**

- Dia 08 de Março - Dia Internacional da Mulher;
- Dia de Embelezamento para o público feminino com várias oficinas;
- Semana do Bebê;
- Entrega do Peixe da Semana Santa;
- Entrega das cestas básicas mensais;
- Entrega das cestas básicas natalinas;
- Feira de Artes e Gastronomia;
- CRAS Itinerante.

### **CADASTRO ÚNICO**

**ENDEREÇO:** Rua Tiradentes, S/N - Centro

**GESTORA DO PBF:** Cibele dos Santos de Sousa

**FUNCIONAMENTO:** De segunda à sexta-feira das 8h as 12h e das 13h as 17h

O Cadastro Único é o sistema que registra as informações sobre cada família de baixa renda, identificando seus membros e suas condições econômicas e sociais. O governo federal utiliza os dados do Cadastro Único para conceder benefícios de programas sociais, como: Tarifa Social de Energia Elétrica, Benefício de Prestação Continuada (BPC), Programa Bolsa Família, Auxílio Emergencial, entre outros.

Todos os municípios brasileiros já operam o Cadastro Único. Os dados do Cadastro Único também podem ser utilizados para o planejamento das ações e para a seleção de beneficiários dos programas sociais geridos pelo município.

O município vem realizando as atividades de cadastramento e possui (novembro de 2021):

- **1.098** famílias inseridas no Cadastro Único;
- **586** famílias com o cadastro atualizado nos últimos dois anos;
- **967** famílias com renda até ½ salário mínimo;

A Taxa de Atualização Cadastral (TAC) do município é de 56,98%, enquanto que a média nacional encontra-se em 62,42%. A TAC é calculada dividindo o número de famílias cadastradas com renda mensal per capita de até ½ salário mínimo com cadastro atualizado pelo total de famílias cadastradas com renda mensal per capita de até ½ salário mínimo, multiplicado por cem.

Isso significa que o cadastro no seu município não está bem focalizado e atualizado, o que indica que é necessário identificar onde estão as famílias com renda de até ½ salário mínimo por pessoa e atualizá-las no Cadastro Único. Para tanto, indicamos algumas ações que podem ajudar o seu município nessa tarefa, como: realizar ações itinerantes, mutirões, alertar as famílias sobre a necessidade de manter suas informações atualizadas no Cadastro Único e procurar garantir que essas informações estejam corretas.

## PROGRAMA BOLSA FAMÍLIA (PBF)

O Bolsa Família é um programa de transferência direta de renda que atende famílias em situação de extrema pobreza e pobreza, identificadas no Cadastro Único para Programas Sociais do Governo Federal. Atualmente, são elegíveis ao PBF, as famílias que tenham:

- cadastros atualizados nos últimos 24 meses;
- renda mensal por pessoa de até R\$ 89,00 ou renda mensal por pessoa de R\$ 89,01 a R\$178,00, desde que possuam crianças ou adolescentes de 0 a 17 anos em sua composição.

### Gestão dos Benefícios

No município, havia **712** famílias beneficiárias do Bolsa Família no mês de **outubro de 2021** sendo **2.103** pessoas diretamente beneficiadas pelo Programa. Dentre essas famílias, **78,4 %** dos responsáveis familiares (RF) eram do sexo feminino. O Programa prevê o pagamento dos benefícios financeiros preferencialmente à mulher, com o objetivo de contribuir para o desenvolvimento da autonomia feminina tanto no espaço familiar como em suas comunidades.

Nesse mês, o número de pessoas beneficiárias do PBF equivalia aproximadamente a **58%** da população total do município, abrangendo **679** famílias que, sem o programa, estariam em condição de extrema pobreza. A cobertura do programa foi de **131 %** em relação à estimativa de famílias pobres no município. Essa estimativa é calculada com base nos dados mais atuais do Censo Demográfico, realizado pelo Instituto Brasileiro de Geografia e Estatística (IBGE).

O município já **alcançou a meta** de atendimento do programa. O foco da gestão municipal deve ser na manutenção da atualização cadastral dos beneficiários, para evitar que famílias que ainda precisam do benefício tenham o pagamento interrompido. A qualidade dos dados cadastrais aumenta a possibilidade de que todas as famílias pobres e extremamente pobres do Município sejam beneficiárias do Programa.

No mês de **outubro de 2021**, foram transferidos **R\$ 67.635,00** às famílias do Programa no seu município, e o benefício médio repassado foi de **R\$ 0,00** por família.

## **CENTRO DE REFERÊNCIA DE ASSISTÊNCIA SOCIAL (CRAS)**

ENDEREÇO: Avenida Severino Simão Pessoa, S/N - Centro

COORDENADOR DO CRAS: Devid Wallas de Sousa Borges

FUNCIONAMENTO: De segunda à sexta-feira das 7h as 12h e das 13h as 17h

O CRAS é um Serviço desenvolvido dentro da Proteção Social Básica, assim tem por finalidade o atendimento a pessoas e famílias em situação de vulnerabilidade e a prevenção de situações de riscos por meio de ações de caráter preventivo, protetivo e proativo, visando o desenvolvimento de potencialidades e aquisições das famílias, bem como o fortalecimento e a qualificação de vínculos familiares, comunitários e de pertencimento, incluindo a família em situação de vulnerabilidade como sujeitos da proteção social.

O planejamento anual do Centro de Referência de Assistência Social foi realizado pelos profissionais que atuam no CRAS, onde pudemos compartilhar nossas estratégias com os demais programas sociais da Secretaria de Desenvolvimento Social. Logo, todo planejamento foi apresentado em reunião com os Secretários e na reunião Intersetorial para que o mesmo fosse apreciado para somar com os anseios e pretensões dos usuários e gestão municipal. O Centro de Referência da Assistência Social do município de Duas Estradas/PB vem mantendo a finalidade em prestar de forma gratuita os Serviços de Proteção Social Básica às famílias em situação de vulnerabilidade social no território de sua abrangência, que envolve as localidades da zona rural e urbana.

É o equipamento estatal que referencia as famílias no seu território de abrangência, constituindo-se na principal porta de entrada da política de assistência social. O CRAS articula os serviços socioassistenciais do território tendo em vista o

rompimento do atendimento segmentado e descontextualizado das situações de vulnerabilidade social vivenciadas, atuando de forma integrada com outras políticas públicas.

Neste sentido, o CRAS Oscar Batista teve que adaptar para forma remota a prestação de Serviços de Assistência Social à comunidade desde o início de abril quando iniciou-se a pandemia. Na oportunidade, foram desenvolvidas/os grupos de mulheres, gestantes, idosos, atendimentos e orientações via telefone, além de interações temáticas em grupos de whatsapp pelos técnicos do CRAS, entre outras ações e atividades que promoveram qualidade de vida e bem estar, sobretudo, quanto ao fortalecimento dos vínculos familiares em tempos difíceis para o contato entre pessoas.

## **SERVIÇOS OFERTADOS**

O Centro de Referência de Assistência Social (CRAS) oferta o Serviço de Proteção e Atendimento Integral à Família (PAIF) e o Serviço de Convivência e Fortalecimento de Vínculos (SCFV). No CRAS, os cidadãos também são orientados sobre os benefícios assistenciais e podem ser inscritos no Cadastro Único para Programas Sociais do Governo Federal.

## **DATAS COMEMORATIVAS**

O CRAS tem participação assídua e eficaz no que tange as datas comemorativas do ano, fazendo com que fortaleça cada vez mais os serviços e/ou a parceira intersetorial com as demais secretarias da Administração nas Comemorações dos Aniversariantes do mês do Grupo dos Idosos, Carnaval da Melhor Idade; Dia Internacional da Mulher (08 de março), Páscoa, Dia das Mães, Dia Mundial de Combate as Drogas, Dia de Combate ao Abuso e à Exploração Sexual de Crianças e Adolescentes (18 de maio), Dia Internacional de Combate ao Trabalho Infantil(12 de junho); São João, Dia 07 de Setembro (Independência do Brasil), Dia Internacional do Idoso, Dia das Crianças, Raízes do Brejo, Natal e Confraternização de Fim de Ano, entre outras

## **PÚBLICO ATENDIDO**

Famílias e indivíduos em situação grave de desproteção, pessoas com deficiência, idosos, crianças retiradas do trabalho infantil, pessoas inseridas no Cadastro Único, beneficiários do Programa Bolsa Família e do Benefício de Prestação Continuada (BPC), famílias em situações de violências e vulnerabilidades sociais, entre outros. O CRAS desenvolveu no ano de 2020 atendimentos, atividades e/ou ações que promoveram a política pública de assistência social, contribuindo para uma sociedade mais justa e igualitária.

## AÇÕES DESENVOLVIDAS

### Reunião de Planejamento da Secretaria de Desenvolvimento Social

#### Objetivos

- Diagnosticar e partilhar as ações/atividades do ano de 2020 que não foram elaboradas e/ou executadas conforme planejamento realizado;
- Integrar ainda mais os programas e serviços da Secretaria de Desenvolvimento Social para que se tenham uma melhor eficácia para os usuários;
- Articular e apoiar projetos e atividades apresentados no plano de ação dos técnicos do CRAS;
- Apresentar as divisões de funções/atribuições dos profissionais técnicos, supervisão e coordenação;
- Organizar o planejamento anual da Secretaria de Desenvolvimento Social que será apresentado na reunião intersetorial.

#### Procedimentos e Métodos Realizados

- Avaliação da execução dos programas em 2020;
- Planejamento para o ano de 2021;
- Acompanhamento familiar aos usuários(as);
- Registros de atendimentos;
- Evolução dos prontuários;
- Concessão dos benefícios eventuais;
- Intervenções da equipe técnica do CRAS no Serviço de Convivência;
- Apresentação do plano de ação para os grupos do CRAS.

#### Relato da Ação

Aos dezenove dias do mês de janeiro de dois mil e vinte e um, estiveram reunidos no auditório do CRAS a Secretária de Desenvolvimento Social, as coordenações desta mesma secretaria, a supervisão do programa criança feliz e as técnicas do CRAS. Com o objetivo de fortalecer ainda mais as competências e participação de cada profissional, a reunião foi pautada com o intento de fortalecer as políticas públicas que são inerentes a secretaria.

Na oportunidade, a secretária fez uma reflexão avaliativa dos 4 anos vivenciados na em sua pasta, tais como: avaliação das reuniões do ano de 2020, planejamento para o ano de 2021, avanços e metas alcançadas e as que devem ser conquistadas ainda no decorrer do ano.

As coordenações contribuíram no planejamento anual, agrupando as ações contidas no plano de ações dos técnicos.



Quanto ao PCF, a supervisão permanece no planejamento contínuo das atividades e alimentação do sistema.

### Experiência

Nada mais coerente do que iniciar o pontapé das atividades de 2021 com uma produtiva reunião com os profissionais da SMDS, além de contribuir com o desenvolvimento dos serviços essenciais a população, a equipe tem papel fundamental na abrangência dos setores que realizam as ações/atividades dos programas e serviços. Este apoio tem experiências salutaras no que tange as lacunas/demandas dos usuários, de modo que os objetivos aqui expostos apresentam um diálogo pautado na promoção e efetivação de direitos.

Portanto, momentos de reuniões como estes reafirma o compromisso dos profissionais, fazendo com que exista de fato a execução do planejamento interno e conseqüentemente da rede intersetorial, propondo ideias e contribuindo para o debate de sugestões voltadas para a efetivação das políticas públicas que direcionam as condicionantes aos usuários.

### Registro Fotográfico



## Reunião Articulada de Planejamento entre as Secretarias de Desenvolvimento Social e Saúde

### Objetivos

- Avaliar as atividades/ações realizadas no ano de 2020;
- Discutir as estratégias de atendimentos/acompanhamentos para os pacientes/usuários em surto psicótico;
- Consolidar as participações dos profissionais de cada secretaria nas ações/atividades com os grupos de gestantes, idosos, mulheres, entre outros, seja de modo remoto e/ou presencial;
- Alinhar os requisitos de benefícios eventuais com maiores informações para justificar em parecer técnico.

### Procedimentos e Métodos Realizados

- Planejamento para o ano de 2021;
- Acompanhamento aos usuários pacientes com problemas psicológicos;
- Intervenções das de profissionais com os grupos;
- Compartilhamento de ideias para os grupos.

### Relato da Ação

Aos vinte e seis dias do mês de janeiro de dois mil e vinte e um, estiveram reunidos na sala do Conselho Municipal de Saúde a equipe técnica do CRAS, as coordenações, a Secretária de Desenvolvimento Social e Saúde. O intento principal da reunião foi de alinhar algumas nuances que permearão no corrente ano, com afimco de estabelecer uma melhoria acentuada das atividade/ações em parceria com as secretarias.

Na oportunidade, as secretárias expressaram suas dificuldades no ano de 2020 em decorrência da pandemia, uma vez que muitas ações foram impossibilitadas de realizar. as coordenações contribuíram no planejamento de algumas ações que já estão sendo projetadas para o corrente ano, de modo que expuseram seus desejos quanto o funcionamento das repartições priorizando os usuários/pacientes.

### Experiência

Todo processo de realização de ações/atividades requer e exige um planejamento coletivo e integrado. Sendo assim, as SMD e SMS vêm pautando esta experiência de planejar com harmonia no que tange a evolução do que é realizado por todo o ano.

De forma coletiva e participativa os profissionais estendem suas ideias e projeções quanto o contexto dessas ações/atividades, fazendo com que possibilite atingir uma produtividade e rendimento acentuado ano após ano.

### Registro Fotográfico



**Realização de capacitação, formação das equipes da Atenção Básica e Agentes Comunitários de Saúde para o enfrentamento da mortalidade materna, a violência obstétrica, violência contra as mulheres negras, de comunidades tradicionais e povos originários, o enfrentamento ao racismo e a LGBTfobia**

A Prefeitura Municipal de Duas Estradas por meio da Secretaria Municipal de Saúde, reuni a equipe de Agentes Comunitários de Saúde — ACS — para realizar capacitação acerca do enfrentamento a mortalidade materna visando suas nuances e desafios comprometedores a saúde da mulher. A capacitação entra no calendário mensal de ações da gestão municipal para implementar e capacitar os servidores públicos, a oferta deste momento proporciona aos profissionais envolvidos uma aparelhagem e um enriquecimento para o atendimento direto ao público, seja no contato do pós ocorrido, seja na conscientização para o combate a mortalidade materna. A garantia da Saúde integral das mulheres é uma política pública levada a priorizar este público como prioritário para diminuição de negligencias e marginalização da mulher no âmbito da saúde pública.

**Registro Fotográfico**



**Realização da Feira de Artes e Gastronomia — espaço de comercialização para mulheres, produtoras, artesãs, empreendedoras, com prioridade de mulheres negras, de comunidades tradicionais e dos povos originários**

Com o objetivo de realizar a Feira Municipal das Mulheres, a Prefeitura Municipal de Duas Estradas, por meio da Secretaria de Desenvolvimento Social juntamente com a Coordenadoria de Políticas Públicas da Mulher e Diversidade de Gênero põe em prática o projeto que traz em foco as mulheres empreendedoras, artesãs e produtoras do município. O apoio da Coordenadoria em promover uma articulação entre as mulheres produtoras da cidade trouxe a repercussão de iniciativa para promoção da Feira de Arte e Gastronomia do Município.

A princípio a estrutura para realização foi algo pensado para apresentar um ambiente acolhedor e propício para receber famílias e turistas na cidade. A ação se repete uma vez ao mês, mas deu às mulheres empreendedoras a visibilidade de

seus trabalhos, resultando em um público e demanda superior ao que vinham tendo anteriormente sem a realização da Feira de Artes e Gastronomia.

Visando a realização em período pandêmico, buscamos seguir todas as orientações dadas pela OMS — Organização Mundial da Saúde — bem como assegurar os preceitos colocados pela Vigilância Sanitária local para a posterior realização deste projeto. A reunião periódica realizada com as mulheres atendidas pelo grupo fomentou neste projeto de retorno para dar maior visibilidade as mulheres e seus empreendimentos.

### Registro Fotográfico



### Realização de campanhas periódicas de promoção do autocuidado e saúde mental das mulheres com atenção especial as negras, de comunidades tradicionais e dos povos originários

Com o objetivo de realizar campanhas periódicas de promoção do autocuidado e saúde mental das mulheres com atenção especial as negras, de comunidades tradicionais e dos povos originários foram realizados encontros com o grupo focal de mulheres do município a fim de trabalhar e fortalecer a conscientização do auto cuidado. Com vista neste período de pandemia onde muitas mulheres passam por situações diversas em seus lares, o isolamento social pode trazer reflexos de uma vida solitária, por isso faz-se necessário a ação, uma roda de conversa sobre a temática. Na ocasião foi reunido o grupo de mulheres no auditório do Centro de Referência da Assistência Social do município com a psicóloga onde dinâmicas de auto cuidado e preservação da vida foram executada de forma a causar o entrosamento e compreensão da campanha para elas.

#### Registro Fotográfico



### Realização de campanhas periódicas (programas de rádio, panfletagem, cards em redes sociais, faixas e banner, etc) de enfrentamento ao racismo, sexismo e intolerância religiosa

Com o objetivo de realizar campanhas a respeito do combate ao racismo, sexismo e intolerância religiosa a Coordenadoria de Políticas Públicas para Mulheres e Diversidade de Gênero promove programas de rádio, panfletagem, cards em redes sociais, faixas e banner, etc. no intuito de enfrentamento a estas situações. Como público alvo tivemos o grupo focal de mulheres do município além da própria comunidade, como foi o caso desta campanha que promoveu o combate ao sexismo com panfletagem pelas ruas, *drive thru*, e encontro como a roda de conversas para fortalecer o conceito de sexismo e suas nuances que excluem e marginalizam as mulheres. Para realização dos projetos buscamos parcerias entre voluntários que lutam pelos direitos e espaços das mulheres na sociedade, periodicamente as ações

são desenvolvidas com várias campanhas de conscientização, inclusive com um programa de rádio fixo quinzenalmente.

### Registro Fotográfico



**Promoção de campanhas educativas das diversas temáticas focada nas mulheres negras, de comunidades tradicionais e dos povos originários, que incentivem o uso de recursos tecnológicos, midiáticos e outros, para a transformação da realidade local**

Com o objetivo de promover campanhas educativas das diversas temáticas focada nas mulheres negras, de comunidades tradicionais e dos povos originários, foi realizada uma ação que disseminou nas redes sociais sobre a Mãe Negra Secretaria de Desenvolvimento Social, através da Coordenadoria de Políticas Públicas para Mulheres e Diversidade de Gênero, realizou um portfólio fotográfico para apresentar a beleza da mãe negra. O objetivo é promover o sentido de autoafirmação da pessoa Negra, elevar a sua autoestima, o apoio e a promoção de políticas públicas intersetoriais de igualdade racial, de gênero. As mães envolvidas tiveram momentos de cuidados e embeleze para a ação e conversas sobre o projeto que enaltece a sua posição de destaque na sociedade.

## Registro Fotográfico



**Criação e ou fortalecimento do Conselho Municipal dos Direitos das Mulheres, com garantia de dotação e execução orçamentária, considerando as intersectorialidades e com garantia de assento para mulheres negras, comunidades tradicionais, povos originários**

Com o objetivo de proporcionar a inserção de mulheres negras e/ou de comunidade tradicional ou de povos originários fortalecendo a sua participação em espaços de poder e decisão, foi criado o Conselho Municipal dos Direitos das Mulheres e Diversidade de Gênero. O projeto pretende destacar espaço de representatividade de mulheres negras no município assim como o público referente a diversidade de gênero tanto como representantes da sociedade civil como dos demais segmentos de políticas públicas municipais e organizações não governamentais. O projeto foi aceito e faz parte de uma sequência de ações para fortalecer a ação da mulher no município. Ficamos então com a incumbência de atuação deste conselho frente às diversas ações de políticas públicas a serem desenvolvidas no município para as mulheres e diversidade de gênero

## Registro Fotográfico



**Realizar capacitação, formação e aperfeiçoamento das equipes que compõe a rede de atendimento e enfrentamento às mulheres vítimas de racismo, intolerância religiosa, violência doméstica e sexual, no âmbito da educação (escolas públicas e particulares, CREIS/CRECHES), da saúde (UBS/PSF, UPA, Hospitais, Maternidades), da assistência (CRAS, CREAS, CRC, Conselhos Tutelares) e da segurança pública (Guarda Municipal, Delegacias)**

A Prefeitura Municipal de Duas Estradas por meio da Coordenadoria de Políticas Públicas para Mulher e Diversidade De Gênero promove uma formação para a Rede de Proteção do Município de Duas Estradas em detrimento ao dia Internacional Contra a Exploração da Mulher. Fazendo parte da formação estavam participantes das secretarias que envolvem a rede de proteção ao usuário, educação, saúde, assistência social, comunicação, Conselho Tutelar, segurança pública e cultura. A formação se deu por meio da plataforma virtual google meet e tratou de um resgate histórico a respeito da violência à mulher e seu papel de relevância social frente agressões domésticas foi tratado também sobre a importância do como lidar com a mulher vítima de agressões doméstica que buscam o apoio da rede de proteção municipal.



## Registro

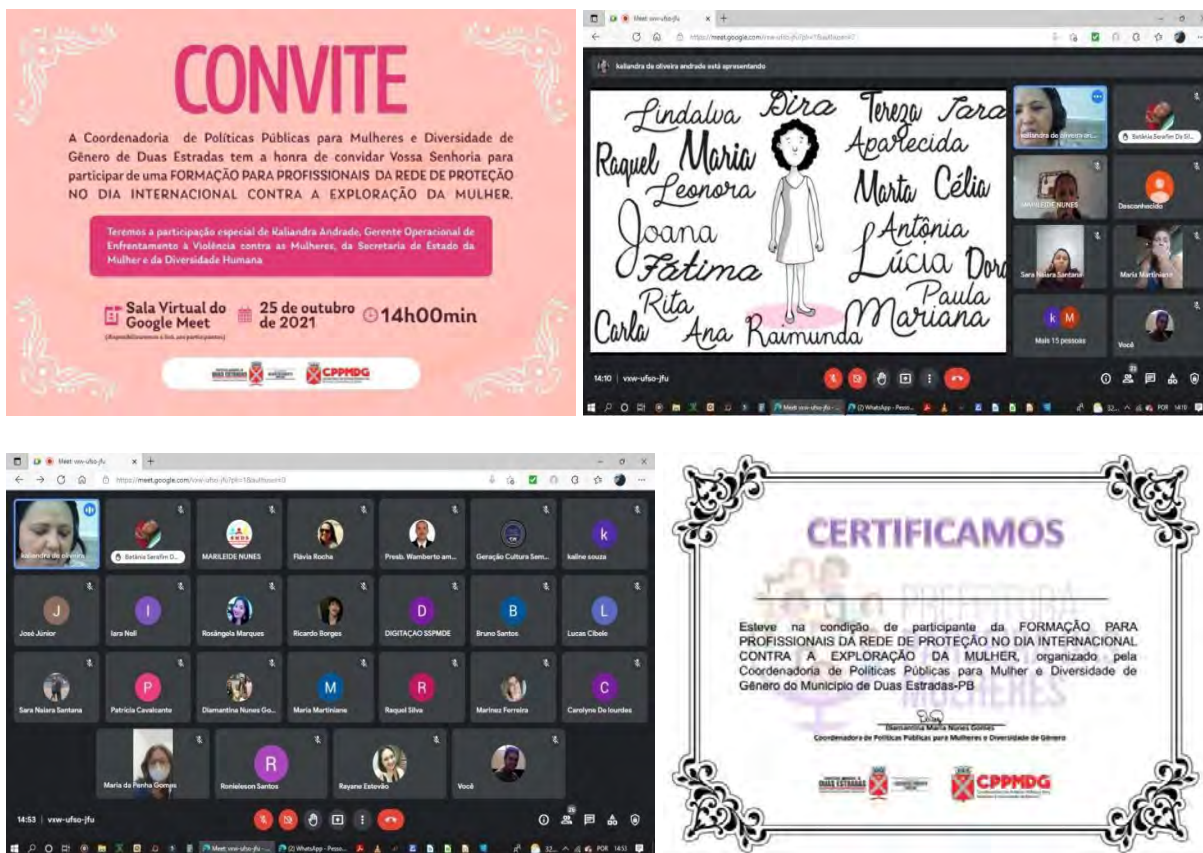

### Realizar intercâmbios com o Grupo de Mulheres

A Prefeitura Municipal de Duas Estradas por meio da Coordenadoria de Políticas Pública para Mulher e Diversidade De Gênero promoveu um intercâmbio entre o grupo de mulheres atendido pelo Centro de referência de Assistência Social — CRAS — e a comunidade rural de Tambaba no município paraibano do Conde para troca de experiências e aprendizados de vivência. A fim de promover o enriquecimento e valorização de nossas trabalhadoras a Coordenadoria de políticas publicas para mulheres e diversidade de Duas Estradas articulou uma visita ao primeiro shopping rural localizado no município do Conde. Frente as ações que temos no município de Duas Estradas para o empreendedorismo feminino essa troca de experiência com as mulheres do campo do município do Conde-PB potencializa suas ações e aprimora o sentido de ser empreendedoras.

## Registro Fotográfico



**Realizar atividades nos Grupos de Gestantes para a disseminação de informação das doenças prevalentes nas mulheres negras, de comunidades tradicionais e dos povos originários**

A Prefeitura Municipal de Duas Estradas por meio da Secretaria Municipal de Saúde em parceria com o Centro de Referência da Assistência Social (CRAS) e a Coordenadoria Políticas Públicas para Mulheres e Diversidade de Gênero reúne um grupo focal composto por gestantes do município para tratar de assuntos convescentes ao segmento. A proposta de atrelar trocas de conhecimentos e saberes entre elas além de disseminar campanhas e políticas públicas que beneficie esse público em especial. Ao utilizar de encontros mensais em conjunto entre as Secretarias de Saúde e Desenvolvimento Social juntamente com a Coordenadoria de Mulher em Duas Estradas são tratados temáticas como as doenças prevalente, as campanhas de cunho informativo, preventivo trazem uma maior seguridade e consistência de informação as gestantes, fomentando em uma prática de atuação para melhor condição de vida e cidadania.

## Registro Fotográfico



## Encerramento das atividades do Grupo de Idosos no ano de 2021

Em clima natalino e de muita energia positiva do Grupo de Idosos Flor da Idade, os profissionais da Secretaria de Desenvolvimento Social proporcionaram o encerramento das ações do ano de 2021 digno e a altura do referido grupo. A prefeitura municipal de Duas Estradas deu total apoio para que as atividades e ações acontecessem durante o ano. Na oportunidade, houve interações do grupo, lanche coletivo, sorteios e mensagens de um 2022 bem melhor do que o de 2021.

### Registro Fotográfico



## Campanha solidária “Vista-se de Amor”

Organizada pela Rede de Proteção dos Municípios de Araçagi, Cuitegi, Pilões, Pirpirituba, Guarabira, Sertãozinho, Serra da Raíz e Duas Estradas em parceria com a Promotoria de Justiça de Defesa de Guarabira, a campanha Vista-se de Amor foi lançada na tarde desta quarta-feira (01), no Município de Duas Estradas e contou com a presença da Dra. Danielle Lucena, Promotora de Justiça do Ministério Público em Guarabira, uma das idealizadoras da Campanha.

Durante o lançamento, a Prefeita Joyce Renally agradeceu a presença da Dra. Danielle e lembrou da importância dessa campanha para as famílias em vulnerabilidade do Município em um momento tão difícil porque passa o país e também agradeceu a todos que fazem parte da Rede de Proteção no Município ratificando não ter dúvida quanto ao sucesso da campanha na cidade.

Dra. Danielle Lucena, agradeceu o apoio do Município e todos que fazem parte da Rede de Proteção e lembrou que a campanha seguirá até o próximo dia 15 de dezembro, dia da distribuição de tudo que foi arrecado e fez questão de dizer que estará presente para participar deste momento tão importante para todos que idealizaram e trabalharão para o sucesso da Campanha Vista-se de Amor.

Em Duas Estradas, os pontos de arrecadação foram na Estação Ferroviária, CRAS, a sede do Conselho Tutelar, a EMEF Prof. Maria Dutra e a UBS da cidade. O objetivo é arrecadar roupas e acessórios usadas que estejam em bom estado para serem doados as famílias em vulnerabilidade.

## Registro Fotográfico



### SERVIÇO DE CONVIVÊNCIA E FORTALECIMENTO DE VÍNCULOS (SCFV)

ENDEREÇO: Rua Bartolomeu José dos Santos, S/N - Centro

COORDENADOR DO SCFV: Gustavo Leal e Silva

FUNIONAMENTO: De segunda à sexta-feira das 7h às 12h e das 13h as 17h

### BUSCA ATIVA

Temas trabalhados:

- Retorno das atividades;
- Cidadania;
- Participação social;
- Garantia de Direitos.

O retorno das atividades ofertadas pelo Serviço de Convivência e fortalecimento de Vínculos ainda estão em fase de planejamento, porém, as inscrições dos usuários já são alvos como prioridade para início de execução imediata, isso, por que nossos usuários, crianças, adolescentes, jovens e idosos são os pilares para o recomeço que nos aguarda no pós-pandemia.

Para tanto, focaremos na execução de inscrições por coletivos: dado que o coletivo 01 é composto por usuários menores que compreendem a faixa etária dos 07 aos 10 anos, o coletivo 02 são inscritos adolescentes dos 11 aos 14 anos já o coletivo 03 agrega adolescentes dos 15 aos 17 anos e por fim o coletivo 04 que trabalhamos com o grupo especial da terceira idade.

## **Objetivo Geral**

Realizar inscrições de usuários do Serviço de Convivência e Fortalecimento de Vínculos que participavam no ano de 2020 dos projetos e ações sociais, resgatando usuários que o programa perdeu contato sobretudo em decorrência da pandemia.

## **Objetivos Específicos**

- Realizar visitas domiciliares com as famílias de crianças e adolescentes do município, realizando as inscrições para as atividades e projetos do Serviço de Convivência e fortalecimento de Vínculos para o ano de 2021;
- Resgatar vínculos perdidos no ano de 2020 com usuários que se dispersaram de alguma forma de nossas atividades remotas;
- Fortalecer os vínculos ligando cada ação nova do Serviço aos usuários como indivíduos únicos para a execução do programa.

## **Metodologia**

Assim como o próprio nome do projeto sugere, a busca por inscrever meninos e meninas do município para participar ao longo do ano dos projetos executados pelo Serviço de Convivência e Fortalecimento de Vínculos será foco neste momento inicial.

Estamos retornando pouco a pouco as atividades propostas para não perder os vínculos com as crianças neste ano de 2021 e reforçar ainda mais com aquele que permaneceram ligados a nós dentro das atividades realizadas de forma remota. Para isto, estipulamos em um primeiro momento realizar as inscrições de usuários competentes aos coletivos 01, 02 e 03, de crianças e adolescentes dos 07 aos 17 anos.

A busca por essas inscrições se darão de formas a atender nosso objetivo e atingir uma meta de 60 inscrições no total entra os três coletivos citados. Visto que estamos voltando de um momento de pandemia onde o isolamento e distanciamento social era/é o mais recomendável, alguns laços e afetos podem ter se rompido nessa trajetória, para isso o método de abordagem para este momento requer uma sensibilidade da equipe e uma aproximação regrada.

A abordagem se dará de várias formas, divulgação de arte visual nas redes sociais e grupos de whatsapp dos pais e responsáveis, submissão de inscrições no próprio prédio do serviço e a busca porta a porta por matrículas de crianças e adolescentes.

## **Desenvolvimento**

As ações para retomada de atividades ainda estão sendo planejadas, para tanto, a primeira instância e preocupação é de termos em nossos registros

usuários o suficiente para elencarmos nossas ações, conseguir um quantitativo consistente é o que almejamos, é meta a se cumprir nos prazos para inscrições de usuários no serviço.

A busca ativa é um projeto que vai de encontro a usuários do Serviço de Convivência e Fortalecimento de Vínculos que tiveram suas inscrições realizadas nos últimos anos, como também inserir novos usuários que queiram participar conosco durante as atividades de 2021.

Com as duas equipes divididas, uma no salão do serviço aguardando a chegada de algum responsável para realizar as inscrições, outra a campo, passando pelas ruas da cidade buscando retomar o contato com as famílias e crianças atendidas pelo programa. A proposta é que ao fim do mês de fevereiro tenhamos um quantitativo dentro do esperado nas inscrições de usuários de 07 aos 17 anos que compõe os primeiros grupos atendidos por nossa equipe, os coletivos 01, 02 e 03.

### Cronograma

| EXECUÇÃO \ MÊS          | JANEIRO | FEVEREIRO | MARÇO |
|-------------------------|---------|-----------|-------|
| Inscrições              | X       | X         |       |
| Busca Ativa             |         | X         |       |
| Tabulação de Inscritos  |         |           | X     |
| Separação por Coletivos |         |           | X     |

### COLÔNIA DE FÉRIAS

Temas trabalhados:

- Retorno das atividades;
- Cidadania;
- Participação social;
- Protagonismos.

O retorno às atividades coletivas ainda estão sendo preparadas para dar melhor segurança aos nossos usuários quanto à seguridade da saúde, para isto estamos desenvolvendo um conjunto de atividades a serem realizadas de forma remota para celebrarmos juntos o início de mais um ano do Serviço de Convivência e Fortalecimento de Vínculos.

As atividades aqui propostas buscam atender todos os grupos de usuários atendidos pelo SCFV e com foco na base de fortalecer os vínculos com a equipe e manter as relações interpessoais. Apresentar de uma forma dinâmica e representativa dos bons sentidos que as crianças e adolescentes de nosso

município possa levar para a vida.

### **Objetivo Geral**

Fortalecer os vínculos com as crianças e adolescentes do Município que estejam cadastradas como usuários/as do Serviço de Convivência e Fortalecimento de Vínculos para iniciarmos o ano de atividades de 2021.

### **Objetivos Específicos**

- Desenvolver atividades lúdicas junto às crianças e adolescentes envolvendo diversos tipos de meios de comunicação, incluindo as mídias e redes sociais;
- Estimular os vínculos entre as crianças estimulando a expressão da afetividade e amizade entre os pequenos;
- Indicar práticas e brincadeiras que possam estimular tanto o cognitivo quanto a vivência interpessoal entre as crianças e adolescentes usuários/as do SCFV;
- Criar uma rede social própria do SCFV no Instagram para melhor interagir e desenvolver as atividades de nossos usuários.

### **Metodologia**

Diante do cenário de pandemia e recomendação mundial de distanciamento social e isolamento para evitar novos casos de contágio pelo COVID-19 o Serviço de Convivência e Fortalecimento de Vínculos de Duas Estradas traz inovação para o início das atividades do ano de 2021 aplicando uma metodologia de trabalho que obedeça às normas gerais de distanciamento social.

O uso dos recursos tecnológicos são os mais eficazes, para isto, a colônia de férias do SCFV está sendo montada para adaptar o diálogo entre os pais, crianças e adolescentes por meio delas, a fim de que a comunicação seja o eixo principal para desempenhar nossas atividades.

A comunicação com o grupo das crianças de 07 aos 14 anos se dará por meio de criação de grupo do WhatsApp com o consentimento e contatos dos pais e/ou responsáveis ou até das próprias crianças. Com o grupo de usuários de 15 a 18 anos será realizada uma articulação na rede social do Instagram, assim como grupo do WhatsApp, a fim de disseminar as ideias e desenvolver as atividades. Para todos os grupos de usuários a ser atendido pelo SCFV busca-se uma devolutiva das ações, para isso as respostas e a dinâmica se darão por meio de diálogos nos grupos e redes sociais, produção de vídeos, compartilhamento de imagens, fotos e vídeos da instituição.

## Desenvolvimento

O projeto da Colônia de Férias 2021 do Serviço de Convivência e Fortalecimento de Vínculos busca fomentar as relações construídas ao longo dos anos com as crianças do nosso município. A fim de realizar um projeto de qualidade desempenhamos aqui um processo por etapas.

A princípio a preocupação em orientar as atividades de forma correta diante do cenário de pandemia que estamos vivendo foi elaborado pelas equipes ações que pudessem ser realizadas de modo a respeitar o distanciamento social sem ferir o vínculo formado pela equipe e nossos usuários.

A confecção de material para realização do projeto também foi outro ponto a ser discutido de forma interna, dentro de um prazo estendido poderemos ofertar diversas brincadeiras e momentos de aprendizado entre as crianças e adolescentes.

A distribuição e comunicação entre os usuários também será realizado de forma confortável para que melhor rendimento, o contato porta a porta em ações de busca ativa das inscrições de usuários assim como, também a distribuição dos materiais necessários para desenvolver as atividades direcionadas pela equipe do SCFV.

Todas as ações e brincadeiras a serem desenvolvidas estão descritas, bem como a lista de materiais, cronograma e considerações necessárias à execução.

## Cronograma

| AÇÃO \ MÊS                             | JANEIRO | FEVEREIRO | MARÇO |
|--|---------|-----------|-------|
| Planejamento de Ações                  | X       |           |       |
| Busca Ativa                            | X       | X         |       |
| Confecção de materiais                 |         | X         |       |
| Distribuição de materiais com usuários |         | X         |       |
| Execução do Projeto                    |         |           | X     |

## Atividades

| BRINCADEIRAS   | METODOLOGIA     | GRUPO DE USUÁRIOS | PROVIDÊNCIAS    |
|--|-----------------|-------------------|-----------------|
| <b>Mímica:</b><br>Elementos que remetem a profissões: estetoscópio de médicos, cadernos, quadropara professores, | Vídeos gravados | 07 a 11           | Painel de fundo |



|   |  |           |   |
|---|--|-----------|---|
| bola para jogadores, panelas e objetos de cozinha para cozinheiro.  |  |           |   |
| <b>Qual O Seu Talento?</b><br>Materiais para exemplificar as oficinas desenvolvidas no SCFV: máscaras, bola, violão, lápis e papel. | Vídeos enviados pelas crianças de acordo com a oficina Predileta | Geral     | Amostras e exemplos                         |
| <b>Quebra Cabeças Com Perguntas:</b><br>Quebra cabeça simples de 4 e 8 peças para montar as respostas das perguntas.                | Elaboração de perguntas com respostas a partir de quebra cabeças | 07 as 14  | Montagem de quebra- cabeças                 |
| <b>Trava Língua:</b><br>Produção de vídeo com frases do tipo trava- línguas a ser enviado por meio de redes sociais aos usuários    | Repetições de trava-línguas brasileiras                          | Geral     | Produção de vídeo com exemplo para crianças |
| <b>Questionário Kahoot:</b><br>Elaboração de questionário online sobre temas de filmes e cultura POP.                               | Perguntas em filmes séries de TV e esporte                       | 15 aos 18 | Formulação de questionário on line          |

## DIAS DAS MULHERES

Temas trabalhados

- Empoderamento feminino;
- Participação social;
- Garantia de Direitos.
- Gênero e Cidadania

À medida que as atividades e projetos do Serviço de Convivência e Fortalecimento de Vínculos estão sendo executados diante de um cenário pandêmico, sempre respeitando as orientações e recomendações da Organização Mundial de Saúde e órgãos locais competentes, nossos projetos tomam um novo formato e viabilização o atendimento ao público adaptando práticas que não podem passar por despercebidas no cotidiano de nossos usuários.

Para isto, o projeto referente ao dia internacional da mulher, que já é decretado feriado municipal é maximizado para os usuários do Serviço de Convivência e Fortalecimento de Vínculos no intuito de fortalecer a presença da mulher na sociedade promovendo cidadania e uma campanha de conscientização contra o sexíssimo.

## **Objetivo geral**

Realizar ações pertinentes ao dia internacional da mulher diretamente com usuários do Serviço de Convivência e Fortalecimento de Vínculos, resgatando usuários que o programa perdeu contato ao longo do ano de 2020 por conta do momento de pandemia que vivenciamos para retornar as atividades neste ano de 2021.

## **Objetivo específico**

Realizar visitas domiciliares com as famílias de crianças e adolescentes do município, realizando a campanha de conscientização do papel de equidade da mulher na sociedade.

## **Metodologia**

Este projeto parte da premissa de dar visibilidade e empoderamento a mulheres do nosso município em especial as que fazem parte do grupo prioritário que são as usuárias do Serviço de Convivência e Fortalecimento de Vínculos, assim como os demais membros que tem participação em nossas ações a fim de expandir o conhecimento e teia de informações ao maior número de pessoas que integram a sociedade.

A principio reuniões setoriais para que haja planejamento das ações que possam atingir todos os grupos atendidos pela Secretaria Municipal de Desenvolvimento Social seguido da grande massa da população que seja possível se chegar, para isto, vamos utilizar dos diversos recursos disponíveis, um deles é um de nossos trabalhos nas redes de rádio local, o programa mensal, a voz da assistência, que trataremos deste projeto e amos dar ênfase ao conteúdo pautado na liberdade de ações femininas frente uma politica de ações machistas que permeiam na sociedade contemporânea.

Seguindo a proposta de visitas porta a porta as nossas usuárias do Serviço de Convivência para atender a necessidade de conscientizar a respeito do tema para nossos munícipes.

Por fim, devido ao cenário pandêmico nos ressaltamos a umas atividades lúdicas e informativas aos grupos de crianças e adolescentes do Whatsapp para trabalhar a temática e reforça a campanha para conscientização do papel de equidade de gênero.

## **Desenvolvimento**

As ações iniciam no pós-reunião onde os grupos são direcionados a serem estingados a participar da campanha de modo possível, devido ao cenário de pandemia que o mundo ainda sofre com a COVID-19, para isto o projeto As Vozes da Assistência em que consiste em um programa de rádio local, comandado pela

equipe da Secretaria Municipal de Desenvolvimento Social para atualizar a população frente às ações em nosso município a respeito de políticas públicas e incentivos a coletividade social.

A proposta de uso da rede de rádio atinge e traz a discussão da temática de equidade de gênero a muitos espectadores e ouvintes, o que nos traz para o segundo ponto de eixo, abordagem direta com nossos usuários do Serviço de Convivência e Fortalecimento de Vínculos, a visita porta a porta, nos cabe como melhor alternativa, mas sempre respaldados e orientados pelas recomendações da Organização Mundial da Saúde e também dos órgãos competente locais.

A equipe da secretaria passa pelos lares de nossos usuários realizando as ações de conscientização da equidade de gênero para a sociedade contemporânea, além de, em um rápido dialogo prestigiar as ações recorrentes já ligadas ao tema que a muitos passa por despercebido diante da falta de informação.

As ações do projeto se encerram quando as atividades ligadas às crianças e adolescentes do Serviço de Convivência são repassadas por sua equipe para atribuir, desde a infância, um saber sobre esse recurso e direito tão importante que é a busca pela autonomia e reconhecer o empoderamento feminino se moldado através de uma sociedade sexista e machista.

### Cronograma

| EXECUÇÃO \ MÊS                         | MARÇO   |         |         |
|--|---------|---------|---------|
|  | Sem. 01 | Sem. 02 | Sem. 03 |
| Planejamento                           | X       |         |         |
| Programa de rádio a voz da assistência |         | X       |         |
| Ação porta a porta                     |         | X       |         |
| Atividade com crianças e adolescentes  |         |         | X       |

### ABRIL PRA ARTE

Temas trabalhados:

- Protagonismo Juvenil;
- Identidades;
- Combate ao Abuso e Exploração Sexual de Crianças e Adolescentes;
- Erradicação do trabalho Infantil;
- Agosto Lilás;
- Dia do Idoso.

O contexto social pede ainda que façamos do isolamento e distanciamento social uma regra cotidiana, na verdade é o que temos como o

recomendado pelas organizações sanitárias de saúde como forma de nos prevenir do COVID-19 que já está a um ano presente em nossas vidas.

O isolamento social trouxe diversas repercussões no cotidiano dos estudantes e trabalhadores do mundo inteiro, em especial aqui no município de Duas Estradas, esse contexto trouxe um desafio para que as atividades remotas pudessem ser implantadas para suprir a necessidade deixada pelas atividades presenciais que, devido às novas regras de isolamento e distanciamento, foram deixadas para um momento futuro.

Com isso buscamos trabalhar os conteúdos voltados aos fortalecimentos de vínculos, afetividade, cidadania, empoderamento e protagonismo entre nossos usuários afinam, o exercício da palavra cidadania depende de cada ponto colocado aqui, entre outros, que serão trabalhados a cada passo da evolução do projeto de uma convivência social mais justa e igualitária.

### **Objetivo Geral**

Promover ações que visam à autonomia e protagonismo de jovens e adolescentes usuários do Serviço de Convivência e Fortalecimento de Vínculos dentro de um modelo de construção para a cidadania, viabilizando a boa convivência em sociedade sem deixar de lado a busca pelos espaços de reconhecimentos e valorização pessoal e comunitário.

### **Objetivos Específicos**

- Realizar orientações por meio de vídeos e imagem que ressaltam temáticas ligadas à efetivação de direitos cidadãos como o acesso a políticas públicas;
- Conscientizar os usuários sobre o Combate ao Abuso e Exploração Sexual com crianças e adolescentes, buscando despertar a visão crítica sobre como a sociedade transcende na violação de direitos das crianças e adolescentes;
- Valorizar os talentos encontrados em meio a essa pandemia a partir de atividades lúdicas e prazerosas aos jovens e adolescentes ligados ao programa

### **Metodologia**

A fim de atingir os objetivos propostos neste projeto utilizaremos das ferramentas digitais acessíveis ao público alvo como principal ferramenta para execução, ou seja, as redes sociais. Em um levantamento prévio foi visto que os adolescentes e jovens tem acesso às redes sociais, portanto elas serão o meio de comunicação para realização das atividades inerentes a este projeto.

Hoje, mais do que nunca, percebemos o quanto os meios de comunicação nos tornaram dependentes nos diversos espaços e ambiente de socialização, escola, trabalho, vida social, para isso, vai utilizar desse meio para chegar aos

nossos usuários.

O projeto consiste em, um primeiro momento reunir adolescentes e jovens que tenham aptidão em desenhos ou artes gráficas a participar com seu talento nas campanhas desenvolvidas no Serviço de Convivência e Fortalecimento de Vínculos para criação de logos que às evidencie. Estes atores sociais estarão inseridos nos coletivos trabalhados pelo serviço e receberão vídeos informativos sobre a temática a ser desenvolvida, o Combate a Abuso e Exploração Sexual de Crianças e Adolescentes assim como outros temas posteriores como A Exploração do Trabalho Infantil, Agosto Lilás, Dia do Idoso.

As orientações e regras serão expostas nos grupos de whatsapp de trabalho com os adolescentes e jovens que compõe o Coletivo III do Serviço de Convivência e Fortalecimento de Vínculos, após a introdução do tema será estipulado um período para que eles possam criar suas artes. O processo será acompanhado pela equipe designada do SCFV, ao fim, os desenhos serão colhidos e escolhidos pela equipe para que a campanha de conscientização possa ser lançada com a arte de um ou de uma de nossos adolescentes.

## **Desenvolvimento**

Hoje, mais do que nunca é correto de afirmar que as redes sociais são, de longe, os meios de comunicação mais popular entre os jovens e adolescentes, inclusive entre os adultos por conta de sua facilidade de acesso e acessibilidade imediata, quase que instantânea, além de figurar uma repercussão de grande nível podendo alavancar empresas e nomes do ramo artístico, com isso a inovação das tecnologias de informação e comunicação não tem uma geração específica de uso isolado, mas sim, tem sua extensão e praticidades ligadas a diversas gerações.

Aliando a popularidade das redes sociais ao atual momento de restrições de atividades coletivas impostas pela Pandemia do COVID-19 o uso das redes e tecnologias da informação e comunicação em geral se tornaram indispensáveis ao cotidiano dos estudantes, trabalhadores e familiares que desejam se comunicar por meio de mídias vinculáveis como vídeos, áudios, imagens.

Dessa forma as atividades aqui descritas para manter o vínculo com nossos usuários dependerão fortemente da articulação deles nas redes sociais, a interação por meio de aplicativos que dinamizem e venham a subsidiar as ações orientadas fazem parte da nova rotina a ser desempenhada pelos grupos.

Na busca de trabalhar a ociosidade que os adolescentes e jovens estão vivenciando em tempos de isolamento e distanciamento social, serão trabalhadas temáticas centrais e a partir delas algumas atividades serão provocadas para que eles as realizem de forma individual, mas com um conceito coletivo, enaltecendo sempre o cuidado com o outro o protagonismo e fortalecimento de vínculos.

A temática escolhida para início desse projeto é sobre o Combate ao Abuso e Exploração Sexual de Crianças e Adolescentes, o Serviço de Convivência e Fortalecimento de Vínculos já realiza esta campanha com foco em um dia D anualmente, o 18 de maio, que é uma data alusiva ao combate.

### Cronograma

| AÇÃO   | MÊS |     |     |     |     |     |  |
|--|-----|-----|-----|-----|-----|-----|--|
|  | ABR | MAI | JUN | JUL | AGO | SET |  |
| Apresentação do projeto e divisão de tarefas a equipe de monitoramento do SCFV                                   | X   |     |     |     |     |     |  |
| Criação, edição e envio de vídeo alusivo ao tema Combate ao Abuso e Exploração Sexual de Crianças e Adolescentes | X   |     |     |     |     |     |  |
| Divulgação no grupo de adolescentes e jovens   | X   |     |     |     |     |     |  |
| Votação da arte vencedora  |     | X   |     |     |     |     |  |
| Envio da arte para setor de comunicação  |     | X   |     |     |     |     |  |
| Criação, edição e envio de vídeo alusivo ao tema Combate a Exploração do Trabalho Infantil                       |     | X   |     |     |     |     |  |
| Divulgação no grupo de adolescentes e jovens   |     | X   |     |     |     |     |  |
| Votação da arte vencedora  |     |     | X   |     |     |     |  |
| Envio da arte para setor de Comunicação  |     |     | X   |     |     |     |  |
| Criação, edição e envio de vídeo alusivo ao tema Agosto Lilás.   |     |     |     | X   |     |     |  |
| Divulgação no grupo de adolescentes e jovens   |     |     |     | X   |     |     |  |
| Votação da arte vencedora  |     |     |     | X   |     |     |  |
| Envio da arte para setor de comunicação  |     |     |     | X   |     |     |  |
| Criação, edição e envio de vídeo alusivo ao tema Dia do Idoso.   |     |     |     |     |     | X   |  |
| Divulgação no grupo de adolescentes e jovens   |     |     |     |     |     | X   |  |
| Votação da arte vencedora  |     |     |     |     |     | X   |  |
| Envio da arte para setor de comunicação  |     |     |     |     |     | X   |  |

## DIA DAS MÃES

Temas trabalhados:

- Família;
- Identidades;
- Fortalecimento de Vínculos.

O contexto social pede ainda que façamos do isolamento e distanciamento social uma regra cotidiana, na verdade é o que temos como o recomendado pelas organizações sanitárias de saúde como forma de nos prevenir do COVID-19 que já está a um ano presente em nossas vidas.

O isolamento social trouxe diversas repercussões no cotidiano dos estudantes e trabalhadores do mundo inteiro, em especial aqui no município de Duas Estradas, esse contexto trouxe um desafio para que as atividades remotas pudessem ser implantadas para suprir a necessidade deixada pelas atividades presenciais que, devido às novas regras de isolamento e distanciamento, foram deixadas para um momento futuro.

Com isso buscamos trabalhar os conteúdos voltados aos fortalecimentos de vínculos, afetividade, cidadania, empoderamento e protagonismo entre nossos usuários afinal, o exercício da palavra cidadania depende de cada ponto colocado aqui, entre outros, que serão trabalhados a cada passo da evolução do projeto de uma convivência social mais justa e igualitária.

### **Objetivo Geral**

Promover ações que visam à autonomia e protagonismo de jovens e adolescentes usuários do Serviço de Convivência e Fortalecimento de Vínculos, viabilizando a boa convivência e o estreitamento dos laços maternos.

### **Objetivos Específicos**

- Realizar orientações por meio de vídeos e imagem que ressaltem temáticas ligadas à efetivação de direitos cidadãos como o acesso a políticas públicas;
- Ressaltar os vínculos familiares que exalam o sentido de proteção às crianças e adolescentes dentro dos ambientes familiares, com ênfase a figuras maternas e paternas identificadas por elas;
- Valorizar os vínculos fecundados ao longo dos anos de acompanhamento dos usuários nos grupos de atendimento do Serviço de Convivência e Fortalecimento de Vínculos.

## Metodologia

A fim de atingir os objetivos propostos neste projeto utilizaremos das ferramentas digitais acessíveis ao público-alvo como principal ferramenta para execução, ou seja, as redes sociais. Em um levantamento prévio foi visto que os adolescentes e jovens tem acesso às redes sociais, portanto elas serão o meio de comunicação para realização das atividades inerentes a este projeto.

Hoje, mais do que nunca, percebemos o quanto os meios de comunicação nos tornaram dependentes nos diversos espaços e ambiente de socialização, escola, trabalho, vida social, para isso, vai utilizar desse meio para chegar aos nossos usuários.

O projeto consiste em celebrar, de forma objetiva o dia das mães, embora no calendário se apresente dessa forma, procuraremos aqui trazer uma abordagem adaptativa, enxergando que, a diversos arranjos familiares contidos nos grupos de usuários atendidos pelos Serviço, dessa forma, abordaremos a temática por meio de duas ferramentas, o rádio, com o programa mensal *A Voz da Assistência* e com as redes sociais por meio de publicações de vídeos e áudios temáticos.

O primeiro momento será de intervenção no programa de rádio, como estratégia para divulgação do evento. Em um segundo momento será utilizado das redes sociais para lançar um vídeo em homenagem as mães de usuários e as mães usuárias dos programas e projetos do Serviço de Convivência e Fortalecimento de Vínculos. Em um terceiro momento será trabalhado a questão da afetividade da figura materna, trataremos do tema por meio de vídeos explicativos gravados pela equipe do SCFV e enviado por meio de aplicativos previamente já articulado com os usuários. Em um quarto momento, por meio de uma abordagem direta, cada mãe de usuário participante do SCFV recebera uma singela lembrança em homenagem ao seu dia.

## Desenvolvimento

Hoje, mais do que nunca é correto de afirmar que as redes sociais são, de longe, os meios de comunicação mais popular entre os jovens e adolescentes, inclusive entre os adultos por conta de sua facilidade de acesso e acessibilidade imediata, quase que instantânea, além de figurar uma repercussão de grande nível podendo alavancar empresas e nomes do ramo artístico, com isso a inovação das tecnologias de informação e comunicação não tem uma geração específica de uso isolado, mas sim, tem sua extensão e praticidades ligadas a diversas gerações.

Aliando a popularidade das redes sociais ao atual momento de restrições de atividades coletivas impostas pela Pandemia do COVID-19 o uso das redes e tecnologias da informação e comunicação em geral se tornaram indispensáveis ao cotidiano dos estudantes, trabalhadores e familiares que desejam se comunicar por meio de mídias vinculáveis como vídeos, áudios, imagens.

Dessa forma as atividades aqui descritas para manter o vínculo com nossos usuários dependerão fortemente da articulação deles nas redes sociais, a



interação por meio de aplicativos que dinamizem e venham a subsidiar as ações orientadas fazem parte da nova rotina a ser desempenhada pelos grupos.

O projeto se divide em quatro etapas, sendo a primeira a ampla divulgação do mesmo. Por meio do Projeto mensal A Voz da Assistência realizado nos estúdios da emissora de rádio local, o programa nasceu da ideia de atingir o público referente a terceira idade, o grupo Flor da Idade, a partir do programa do mês de maio será divulgado o referido projeto e engajado a missão do SCFV de ressaltar os vínculos familiares, principalmente aqueles voltados a figura materna de cada usuário(a).

A semana seguinte será enviado em grupos de redes sociais previamente já estabelecido vídeos em homenagens as mães, contendo mensagens de agrado e carinho para com a figura materna que oferece proteção e cuidado as crianças e adolescentes ao longo de sua vida.

Após a divulgação do projeto e o vídeo em homenagem, a terceira etapa consiste em uma abordagem indireta, levando nossos usuários, crianças e adolescentes, identificarem o tipo de afeto que eles sentem de suas figuras maternas. De forma descontraída, porém direta, o vídeo retratará perfis de mães que buscam, de alguma forma a proteção e garantia de bem-estar da figura materna para a criança. Nesta etapa nós pediremos um retorno dos adolescentes e jovens, sendo eles próprios que podem identificar qual perfil de mãe melhor se aparenta a sua realiza.

A quarta e última etapa consiste em uma abordagem direta aos usuários. Esta etapa voltamos a ter o contato direto com o grupo de idosas também, a partir de visitas porta a porta a equipe, devidamente equipada com EPI's, segue na entrega de lembranças e lanches às casas de cada usuários a fim de manter o vínculo com o Serviço.

### Cronograma

| AÇÃO \ MÊS  | MAIO   |        |        |        |
|---|--------|--------|--------|--------|
|   | 1ª sem | 2ª sem | 3ª sem | 4ª sem |
| 1ª Etapa: Divulgação do Projeto   | X      |        |        |        |
| 2ª Etapa: Envio de vídeo em homenagem ao dia das mães                           |        | X      |        |        |
| 3ª Etapa: Abordagem indireta por meio de atividades com adolescentes e crianças |        |        | X      |        |
| 4ª Etapa: Abordagem direta aos usuários com entrega de lembranças               |        |        |        | X      |

## CORRIDA VIRTUAL

Temas trabalhados:

- Atividades Físicas;
- Fortalecimento de Vínculos;
- Saúde;
- Comunicação Digital

O contexto social pede ainda que façamos do isolamento e distanciamento social uma regra cotidiana, na verdade é o que temos como o recomendado pelas organizações sanitárias de saúde como forma de nos prevenir do COVID-19 que já está a um ano presente em nossas vidas.

O isolamento social trouxe diversas repercussões no cotidiano dos estudantes e trabalhadores do mundo inteiro, em especial aqui no município de Duas Estradas, esse contexto trouxe um desafio para que as atividades remotas pudessem ser implantadas para suprir a necessidade deixada pelas atividades presenciais que, devido às novas regras de isolamento e distanciamento, foram deixadas para um momento futuro.

### **Objetivo Geral**

Promover ações que visam à autonomia e protagonismo de jovens e adolescentes usuários do Serviço de Convivência e Fortalecimento de Vínculos dentro de um modelo de construção para a cidadania, viabilizando a boa convivência em sociedade sem deixar de lado a busca pelos espaços de reconhecimentos e valorização pessoal e comunitário.

### **Objetivos Específicos**

- Realizar orientações por meio de vídeos e imagem que ressaltem temáticas ligadas à efetivação de direitos cidadãos como o acesso a políticas públicas, saúde, esporte e lazer;
  - Ressaltar o cuidado com a saúde individual em tempos de pandemia diminuindo assimtambém a ociosidade de adolescentes e jovens afligidos pelo isolamento social;
  - Valorizar os vínculos fecundados ao longo dos anos de acompanhamento dos usuários nos grupos de atendimento do Serviço de Convivência e Fortalecimento de Vínculos;
  - Intensificar o uso das ferramentas digitais como forma de meio de comunicação e interação entre os grupos a fim de atingir os objetivos propostos aqui no projeto.

## Metodologia

A fim de atingir os objetivos propostos neste projeto utilizaremos das ferramentas digitais acessíveis ao público-alvo como principal ferramenta para execução, ou seja, as redes sociais. Em um levantamento prévio foi visto que os adolescentes e jovens tem acesso às redes sociais, portanto elas serão o meio de comunicação oficial para realização das atividades inerentes aeste projeto.

Hoje, mais do que nunca, percebemos o quanto os meios de comunicação nos tornaram dependentes nos diversos espaços e ambiente de socialização, escola, trabalho, vida social, para isso, vai utilizar desse meio para chegar aos nossos usuários.

O projeto consiste em, buscar um olhar para a saúde dos adolescentes e jovens atendidos pelo programa intensificando a prática de exercícios físicos que podem ser desenvolvidos de forma individual e em ambientes abertos com ventilação ou dentro de casa, a proposta se adequar ao momento de vivência de isolamento e distanciamento social, visto que, o risco de contágio ainda está presente atingiremos nossos objetivos por meio de exercícios monitorados via aplicativos digitais.

O primeiro momento partiu do resultado de um projeto executado durante a colônia de férias virtual, onde foi perguntado a cada adolescente e jovem atendido pelos serviços quais atividades eles mais gostam de realizar e tem como um talento próprio. Visto o resultado, a atividade física foi uma das evidências encontradas, portanto a equipe se juntava para pensar no próximo passo que resultou no projeto Corrida Virtual.

O segundo momento se deu na gravação de material para acompanhamento e divulgação do projeto via redes sociais, onde, semanalmente haverá envio de dois a três vídeos ressaltando a atividade física na vida da criança e do adolescente assim como passos para uma realização de atividades como caminhada e corrida que não cause dores musculares no pós treino.

O terceiro momento se dará ao fim do mês de maio onde serão computados os objetivos alcançados pelos jovens e adolescentes diante do desafio proposto, aqueles que conseguiram alcançar a meta receberá um kit da Corrida Virtual.

## Desenvolvimento

O projeto que consiste em estimular a prática de exercícios físicos, inclusive aeróbicos entre os grupos de adolescentes e jovens atendidos no Serviço de Convivência e Fortalecimento de Vínculos para isso estipulamos uma meta mensal para que os usuários possam atingir praticando caminhada, corrida ou ciclismo. Todas as orientações estão voltadas as exigências delegadas pelas unidades de saúde onde prioriza as atividades realizadas de forma individual e se acompanhada, sendo em ambiente externo e com ventilação.

O usuário realizará a atividade no decorrer do mês de maio onde a equipe do SCFV poderá monitorar seus avanços a partir de aplicativo digital previamente articulado com os adolescentes e jovens ou demarcações em espaços públicos onde eles podem repassar seus percursos e desenvolvimento na caminhada, corrida ou ciclismo.

Cada adolescente que se inscreve recebe vídeos explicativos semanalmente, sendo de dois a três vídeos na duração do projeto, e tem como base atingir a meta de:

- Caminhada: 20 km
- Corrida: 20 km
- Ciclismo 40 km

Ao atingir a meta o(a) adolescente pode prosseguir com a atividade, tornando a tarefa um exercício cotidiano para a saúde individual, um estilo de vida. E ao fim do mês de maio a equipe que monitora os avanços e resultados dos adolescentes e jovens averiguará as metas atingidas por eles no tempo determinado do projeto.

Aqueles que atenderam os critérios e conseguiram atingir as metas previamente estabelecidas receberão o kit da Corrida Digital, que inclui, camisa, máscara e medalha de participação padronizada com a logo do evento. A cerimônia de recepção do kit será realizada no Auditório do Serviço de Convivência e Fortalecimento de Vínculos de Duas Estradas, com horário previamente agendado a fim de não causar aglomerações na instalação.

### Cronograma

| AÇÃO \ MÊS  | MAIO   |        |        |        | JUNHO |
|---|--------|--------|--------|--------|-------|
|   | 1ª sem | 2ª sem | 3ª sem | 4ª sem |       |
| Gravação de material para orientação das atividades                     | X      |        |        |        |       |
| Divulgação e articulação entre os usuários para execução das atividades | X      |        |        |        |       |
| Monitoramento das atividades de caminhada, corrida, ciclismo            | X      | X      | X      | X      |       |
| Entrega dos resultados  |        |        |        |        | X     |
| Premiação de kits aos participantes                                     |        |        |        |        | X     |

## CAMPANHA FAÇA BONITO: PROTEJA NOSSAS CRIANÇAS E ADOLESCENTES

Temas trabalhados:

- Fortalecimento de Vínculos;
- Saúde preventiva;
- Comunicação Digital;
- Letramento.

O contexto social pede ainda que façamos do isolamento e distanciamento social uma regra cotidiana, na verdade é o que temos como o recomendado pelas organizações sanitárias de saúde como forma de nos prevenir do COVID-19 que já está a um ano presente em nossas vidas.

O isolamento social trouxe diversas repercussões no cotidiano dos estudantes e trabalhadores do mundo inteiro, em especial aqui no município de Duas Estradas, esse contexto trouxe um desafio para que as atividades remotas pudessem ser implantadas para suprir a necessidade deixada pelas atividades presenciais que, devido às novas regras de isolamento e distanciamento, foram deixadas para um momento futuro.

Com isso buscamos trabalhar os conteúdos voltados aos fortalecimentos de vínculos, afetividade, cidadania, empoderamento e protagonismo entre nossos usuários afinal, o exercício da palavra cidadania depende de cada ponto colocado aqui, entre outros, que serão trabalhados a cada passo da evolução do projeto de uma convivência social mais justa e igualitária

### **Objetivo Geral**

Promover ações que visam à autonomia e protagonismo de jovens e adolescentes usuários do Serviço de Convivência e Fortalecimento de Vínculos dentro de um modelo de construção para a cidadania, viabilizando a boa convivência em sociedade sem deixar de lado a busca pelos espaços de reconhecimentos e valorização pessoal e comunitário.

### **Objetivos Específicos**

- Realizar orientações por meio de vídeos e imagem que ressaltam temáticas ligadas à efetivação de direitos cidadãos como o acesso a políticas públicas, saúde, esporte e lazer;
- Ressaltar o cuidado com a saúde individual em tempos de pandemia diminuindo assim também a ociosidade de adolescentes e jovens afligidos pelo isolamento social;

- Valorizar os vínculos fecundados ao longo dos anos de acompanhamento dos usuários nos grupos de atendimento do Serviço de Convivência e Fortalecimento de Vínculos;
- Compartilhar a Campanha Nacional em combate a exploração e abuso sexual em crianças e adolescentes a fim de trazer uma conscientização a população em geral bem como nossos usuários e usuárias.

## **Metodologia**

A fim de atingir os objetivos propostos neste projeto utilizaremos das ferramentas digitais acessíveis ao público-alvo como principal ferramenta para execução, ou seja, as redes sociais. Em um levantamento prévio foi visto que os adolescentes e jovens tem acesso às redes sociais, portanto elas serão o meio de comunicação oficial para realização das atividades inerentes aeste projeto.

Hoje, mais do que nunca, percebemos o quanto os meios de comunicação nos tornaram dependentes nos diversos espaços e ambiente de socialização, escola, trabalho, vida social, para isso, vai utilizar desse meio para chegar aos nossos usuários.

O projeto consiste em buscar um olhar para a saúde preventiva dos adolescentes, jovens e crianças a cerca da temática base da campanha nacional Faça Bonito, que busca explicar o tema da exploração e abuso sexual em crianças e adolescentes.

Comumente as atividades realizadas em anos anteriores de forma presencial continha aofim do projeto uma grande caminhada pelas principais ruas do nosso município a como proposta de movimentar toda cidade, que voltassem o olhar significativo para a campanha. Hoje em tempos de pandemia vemos que a movimentação sensata deve se direcionar aos diversos meios de comunicação, inclusive as redes sociais.

As atividades serão divididas em três formas para atingir em larga proporção o maior alcance e número de pessoas. Em primeiro momento o projeto busca se agregar ao programa de rádio A Voz da Assistência para divulgar as datas, ações e falar um pouco sobre a natureza da campanha para os ouvintes; em um segundo ambiente será distribuído nos grupos de whatsapp e Facebook entre os usuários do Serviço vídeos e áudios referentes a campanha providenciados previamente pela equipe técnica do CRAS; um terceiro momento se baseia em distribuir as atividades impressas referente a campanha aos nossos usuários; e no quarto momento realizar de forma simbólica a passagem de carro de som pelas ruas da cidade com músicas temas da campanha e áudios da equipe técnica reforçando esse momento de prevenção ao abuso e exploração sexual de crianças e adolescentes.

## Desenvolvimento

Sabendo que os usuários do Serviço de Convivência e Fortalecimento de Vínculos estão presentes em diversos setores de efetivação de direitos como a educação, saúde, lazer, cultura, é necessário que se haja de forma a mobilizar essa rede que oferta e assegura condições mínimas para a efetivação de direitos desses pequenos atores sociais, sendo assim a rede mobilizada junto a Educação, Saúde, Conselho Tutelar, Associação Local, Conselho Municipal dos Direitos da Criança e do Adolescente e Centro de Referência Especializada de Assistência Social se reúnem em ações que buscam positivar a campanha de saúde preventiva do Faça Bonito.

O primeiro momento será em focar na divulgar dentro do Programa da rádio A Voz da Assistência como propagador das ações da rede para a campanha faça bonito, estender as ações e parcerias com a rede de proteção do município além de relembrar as ações passadas e novos perigos que surgem em decorrência do momento de isolamento social devido a pandemia que vivenciamos.

O segundo momento que conta com a divulgação por meio de vídeos tratando sobre a temática do projeto faça bonito pela equipe técnica do CRAS, os vídeos serão enviados durante todo o mês de maio, revisando um a cada semana dentro do cronograma pretendido para assim dinamizar em não deixar as atividades e comunicação paradas.

O terceiro momento que conta com a entrega de atividades impressas aos usuários do Serviço de Convivência e Fortalecimento de Vínculos com datas e prazos estipulados para respostas devolutivas deles dentro dos meios de comunicação possível. Aos maiores receberemos a atividade referente a um outro projeto acoplado, o Abril pra Arte, para realizarmos a divulgação de uma arte proveniente dos nossos adolescentes de acordo com a temática para socializar em forma decartaz da campanha local.

O quarto e último momento se concluirá com ações nas ruas, a equipe do Projeto Conquistar, que integra a rede proteção, fará distribuição de panfletos em forma de conscientizar os moradores locais sobre o ato e divulgar a saúde preventiva. A secretaria de Desenvolvimento social por sua vez fará a divulgação de materiais de áudios e dingos da campanha pelas principais ruas da cidade em forma de fortalecer a ideia de proteção de crianças e adolescentes.

## Cronograma

| AÇÃO \ MÊS  | MAIO   |        |        |        |        |
|---|--------|--------|--------|--------|--------|
|   | 1ª sem | 2ª sem | 3ª sem | 4ª sem | 5ª sem |
| Gravação de material para orientação das atividades | X      |        |        |        |        |
| Divulgação e articulação entre a equipe técnica do  | X      |        |        |        |        |

|  |   |   |   |   |   |
|--|---|---|---|---|---|
| CRAS para execução das atividades  |   |   |   |   |   |
| Divulgação em programa de rádiodentro do projeto A Voz da Assistência  | X |   |   |   | X |
| Divulgação de áudios da Equipe Técnica do CRAS   |   | X | X | X | X |
| Entrega de atividades impressas a usuários do SCFV   |   |   | X |   |   |
| Ação nas ruas panfletagem da equipe de Associação/ divulgação em carro de som com áudios e músicas da campanha |   |   | X |   |   |

### ARRAIÁ DO SOCIÁ: EM CASA

Temas trabalhados:

- Cultura regional;
- Fortalecimento de Vínculos;
- Dança;
- Comunicação Digital;
- Arte.

O contexto social pede ainda que façamos do isolamento e distanciamento social uma regra cotidiana, na verdade é o que temos como o recomendado pelas organizações sanitárias de saúde como forma de nos prevenir do COVID-19 que já está a um ano presente em nossas vidas.

O isolamento social trouxe diversas repercussões no cotidiano dos estudantes e trabalhadores do mundo inteiro, em especial aqui no município de Duas Estradas, esse contexto trouxe um desafio para que as atividades remotas pudessem ser implantadas para suprir a necessidade deixada pelas atividades presenciais que, devido às novas regras de isolamento e distanciamento, foram deixadas para um momento futuro.

Com isso buscamos trabalhar os conteúdos voltados aos fortalecimentos de vínculos, afetividade, cidadania, empoderamento e protagonismo entre nossos usuários afinal, o exercício da palavra cidadania depende de cada ponto colocado aqui, entre outros, que serão trabalhados a cada passo da evolução do projeto de uma convivência social mais justa e igualitária



## **Objetivo Geral**

Promover ações que visam à autonomia e protagonismo de jovens e adolescentes usuários do Serviço de Convivência e Fortalecimento de Vínculos dentro de um modelo de construção para a cidadania, viabilizando a boa convivência em sociedade sem deixar de lado a busca pelos espaços de reconhecimentos e valorização pessoal e comunitário.

## **Objetivos Específicos**

- Realizar orientações por meio de vídeos e imagem que ressaltem temáticas ligadas à efetivação de direitos cidadãos como o acesso a políticas públicas, saúde, esporte e lazer;
- Ressaltar o cuidado com a saúde individual em tempos de pandemia diminuindo assimtambém a ociosidade de adolescentes e jovens afligidos pelo isolamento social;
- Valorizar os vínculos fecundados ao longo dos anos de acompanhamento dos usuários nos grupos de atendimento do Serviço de Convivência e Fortalecimento de Vínculos;
- Trabalhar a valorização da cultura nordestina frente ao mês junino onde as celebrações aos santos católicos interligam a uma das mais fortes expressões culturais do nordeste brasileiro.

## **Metodologia**

Na busca de dimensionar a cultura nordestina em meio a pandemia buscamos utilizar de artifícios acessíveis ao público-alvo dentro dos parâmetros atuais de saúde pública assim como também a participação e protagonismo juvenil do nosso município.

A dinâmica inicia com a entrega porta a porta de mimos para os grupos de usuários atendidos pela Secretaria Municipal de Desenvolvimento Social que são eles: coletivos 1, 2, 3 e 4 do Serviço de Convivência e Fortalecimento de Vínculos que atendem ao uso de oficinas entre a faixa etária dos 07 aos 17 anos de idade e também ao grupo da terceira idade, além do grupo de mulheres.

A entrega dos mimos se dará ao som de músicas regionais, o forró pé de serra, com casais de adolescentes animando pelas ruas por onde passam com a equipe de oficinairos do SCFV

## **Desenvolvimento**

Para efetivar a raiz de cultura nordestina, nossos usuários trarão um pouco da animação, dança e felicidade em tempos de pandemia em uma das maiores épocas de expressões culturais brasileiras e a maior da região nordeste, o período entendido culturalmente como os festejos juninos.

Acompanhado de uma tradição de fé católica os festejos juninos juntam as festas de comemoração a três santos da religião dita, Santo Antônio dia 13 de junho, São João dia 24 de junho e São Pedro dia 29 de junho. As festas que originaram a tradição nordestina e brasileira se pós entre os interiores do nordeste pela garantia de safra do homem do campo nesta época do ano. Após as chuvas enviadas por São José no mês anterior, junho precede em seu finalzinho o momento da colheita para isso, as grandes festanças no interior rural traziam mesas fartas e muita animação celebrando a riqueza e os santos católicos, que estavam lá no centro da fé e da cultura.

Vários elementos são associados a cultura as festas juninas, fogueira, balão, a gastronomia, entretanto, nos momentos de pandemia só podemos desfrutar da gastronomia ofertada pela imensa variedade de pratos típicos feitos a partir do milho.

Entre vários elementos da cultura nordestina para as festas juninas não poderiam deixar de ressaltar as quadrilhas juninas, que juntavam diversas faixas etária em uma enorme roda sempre que o pé de serra tocava, as quadrilhas das mais simples e improvisadas, as mais complexas e de figurinos caríssimos.

Para trazer nosso projeto a campo, teremos casais de adolescentes trajados de roupas das quadrilhas juninas assim como também, acompanhados de uma charrete, transporte antes visto no cotidiano dos interiores para transporte de pessoas e animais de um ponto a outro. A charrete trará um som com as músicas regionais e animará a população em geral.

### Cronograma

| AÇÃO \ MÊS                   | JUNHO  |        |        |        |
|------------------------------|--------|--------|--------|--------|
|                              | 1ª sem | 2ª sem | 3ª sem | 4ª sem |
| Planejamento das ações       | X      | X      |        |        |
| Articulação com adolescentes |        | X      | X      |        |
| Realização da ação           |        |        |        | X      |

## ERRADICAÇÃO DO TRABALHO INFANTIL: CRIANÇA NÃO DEVE TRABALHAR, INFÂNCIA É PARA BRINCAR

Temas trabalhados:

- Campanha nacional pela erradicação do trabalho infantil
- Fortalecimento de Vínculos;
- Direitos das crianças deveres da sociedade;
- Cidadania;
- Comunicação Digital;
- Artes.

O contexto social pede ainda que façamos do isolamento e distanciamento social uma regra cotidiana, na verdade é o que temos como o recomendado pelas organizações sanitárias de saúde como forma de nos prevenir do COVID-19 que já está a um ano presente em nossas vidas.

O isolamento social trouxe diversas repercussões no cotidiano dos estudantes e trabalhadores do mundo inteiro, em especial aqui no município de Duas Estradas, esse contexto trouxe um desafio para que as atividades remotas pudessem ser implantadas para suprir a necessidade deixada pelas atividades presenciais que, devido às novas regras de isolamento e distanciamento, foram deixadas para um momento futuro.

Com isso buscamos trabalhar os conteúdos voltados aos fortalecimentos de vínculos, afetividade, cidadania, empoderamento e protagonismo entre nossos usuários afinal, o exercício da palavra cidadania depende de cada ponto colocado aqui, entre outros, que serão trabalhados a cada passo da evolução do projeto de uma convivência social mais justa e igualitária.

### **Objetivo Geral**

Promover ações que visam à autonomia e protagonismo de jovens e adolescentes usuários do Serviço de Convivência e Fortalecimento de Vínculos dentro de um modelo de construção para a cidadania, viabilizando a boa convivência em sociedade sem deixar de lado a busca pelos espaços de reconhecimentos e valorização pessoal e comunitário.

### **Objetivos Específicos**

- Realizar orientações por meio de vídeos e imagens que ressaltem temáticas ligadas à efetivação de direitos cidadãos como o acesso a políticas públicas, saúde, esporte e lazer;
- Ressaltar o cuidado com a saúde individual em tempos de pandemia diminuindo assimtambém a ociosidade de adolescentes e jovens afligidos pelo isolamento social.
- Valorizar os vínculos fecundados ao longo dos anos de acompanhamento dos usuários nos grupos de atendimento do Serviço de Convivência e Fortalecimento de Vínculos.
- Compartilhar a Campanha Nacional pela Erradicação do Trabalho Infantil, promovida Pelo FINPETI.

### **Metodologia**

A fim de atingir os objetivos propostos neste projeto utilizaremos das ferramentas digitais acessíveis ao público-alvo como principal ferramenta para execução, ou seja, as redes sociais. Em um levantamento prévio foi visto que os adolescentes e jovens tem acesso às redes sociais, portanto elas serão o meio de

comunicação oficial para realização das atividades inerentes a este projeto. As crianças terão acesso por meio de atividades impressas e retiradas no SCFV por elas mesmas ou por adultos responsáveis.

Hoje, mais do que nunca, percebemos o quanto os meios de comunicação nos tornaram dependentes nos diversos espaços e ambiente de socialização, escola, trabalho, vida social, para isso, vai utilizar desse meio para chegar aos nossos usuários.

O projeto consiste em, conscientizar o grupo de usuários do Serviço de Convivência e Fortalecimento de Vínculos sobre o trabalho infantil, de como ele é caracterizado e também como ele pode ser combatido. A proposta de levar a criança material impresso e pré-pronto para confecção do cata-vento que carrega como símbolo da campanha, onde este, será orientado por meio de vídeos lúdicos em como a criança deverá produzi-lo.

As atividades serão divididas em três formas para atingir em larga proporção o maior alcance e número de pessoas. Em primeiro momento o projeto busca se agregar ao programa de rádio A Voz da Assistência para divulgar as datas, ações e falar um pouco sobre a natureza da campanha para os ouvintes; em um segundo momento será distribuído nos grupos de whatsapp e Facebook entre os usuários do Serviço de Convivência vídeos e áudios referentes a campanha providenciados por meio de links acessíveis no site oficial da campanha, o FINPETI – Fórum Internacional Pela Erradicação do Trabalho Infantil; um terceiro momento se baseia em distribuir as atividades impressas referente a campanha aos nossos usuários; e no quarto momento realizar de forma simbólica a passagem de carro de som pelas ruas da cidade com músicas temas da campanha e áudios do FINPETI reforçando esse momento de prevenção e conscientização ao trabalho infantil.

## **Desenvolvimento**

Sabendo que os usuários do Serviço de Convivência e Fortalecimento de Vínculos estão presentes em diversos setores de efetivação de direitos como a educação, saúde, lazer, cultura, é necessário ampliar a visão de que estes e demais atores do seguimento infantil possam estar passando ou já passaram por situações de violação de direitos, entre eles, o qual, vem ressaltar a campanha do 12 de junho, que é o trabalho infantil, mas, afinal, o que caracteriza o trabalho infantil.

O trabalho infantil nada mais é do que uma das principais ocorrências de negligência e abandono de crianças frente a adoção de direitos que lhe concebida desde antes de seu nascimento. O trabalho infantil é uma das violações de direitos da criança e do adolescente que mais deve ser estimulada na sociedade, para que as futuras gerações possam enxergar o quanto prejudicial é esta decisão frente as crianças e adolescentes e assim com o trabalho de conscientizar poderemos chegar a um futuro onde a erradicação se torna algo visível e praticável.

São características de trabalho infantil toda aquela ocupação que se dá a uma criança que lhe impede garantias de seus direitos, por exemplo: retirar a criança

da escola para que ela trabalhe e sustente a casa; não cumprir com o acompanhamento de vacinação da criança deixando de lado sua carteira de vacinação para se importar mais em um trabalho pesado fora das obrigações de sua idade; impedir que a criança e o adolescente perca seus momentos de lazer, com brincadeiras ou brinquedos para que possam trabalhar e sustentar uma família. Estes e alguns outros pontos são atividades ilícitas que prejudicam o crescimento pessoal do ser humano, inflige um dos principais direitos da humanidade e principalmente, pões em risco a vida de nossas crianças e adolescentes.

O que são trabalhos da infância que não sejam caracterizados como abuso de trabalho infantil? Existe isso? Sim! Ajudar nos afazeres domésticos diante de uma prática que vise a segurança da criança e a não violação de direitos, ou seja, que não prejudique a ida e presença dessa criança na escola, que os pais ou os responsáveis possam garantir a carteira de vacinação da criança e do adolescente sempre em dias e claro, o espaço para o lazer e brincadeiras, que deve ser a única obrigação e trabalho expectativa que devemos ter com nossas crianças.

O projeto viabiliza em um primeiro momento divulgar dentro do Programa da rádio A Voz da Assistência como propagador das ações da rede para a campanha pela Erradicação do Trabalho Infantil, estender as ações e parcerias com a rede de proteção do município além de relembrar as ações passadas e novos perigos que surgem em decorrência do momento de isolamento social devido a pandemia que vivenciamos.

Em um segundo momento conta com a divulgação por meio de vídeos tratando sobre a temática do projeto pela erradicação do trabalho infantil pelo site do FINPETI, os vídeos serão enviados durante a primeira quinzena do mês de junho, revisando um a cada semana dentro do cronograma pretendido para assim dinamizar em não deixar as atividades e comunicação paradas.

O terceiro momento que conta com a entrega de atividades impressas aos usuários do Serviço de Convivência e Fortalecimento de Vínculos com datas e prazos estipulados para respostas devolutivas deles dentro dos meios de comunicação possível.

O quarto e último momento se concluirá com ações nas ruas, a secretaria de Desenvolvimento Social por sua vez fará a divulgação de materiais de áudios e dingos da campanha pelas principais ruas da cidade em forma de fortalecer a ideia de proteção de crianças e adolescentes

### Cronograma

| AÇÃO   | MÊS | JUNHO  |        |
|--|-----|--------|--------|
|  |     | 1ª sem | 2ª sem |
| Gravação de material para orientação das atividades    |     | X      |        |
| Divulgação em programa de rádiodentro do projeto A Voz |     |        | X      |

|   |  |   |
|---|--|---|
| da Assistência  |  |   |
| Entrega de atividades impressas a usuários do SCFV                        |  | X |
| Ação nas ruas divulgações em carrode som com áudios e músicas da campanha |  | X |

## ANIVERSÁRIO DOS 31 ANOS DO ESTATUTO DA CRIANÇA E DO ADOLESCENTE

Temas trabalhados:

- Cidadania;
- Participação social;
- Garantia de Direitos;
- Celebração dos 31 anos do ECA.

Uma das principais bases legais para a garantia de direitos das crianças e adolescentes no Brasil veio por meio do outorgamento do Estatuto da Criança e do Adolescente que completa em 2021 31 anos de existência e para garantir que os conceitos e direitos cheguem as nossas crianças e adolescentes o Serviço de Convivência e Fortalecimento de Vínculo desenvolve este projeto a fim de reafirmar seu papel de condutor da cidadania e vetor para que as crianças e adolescente tenham seus devidos direitos garantidos por lei. A partir deste, a proposta metodológica vem com base no atual momento de pandemia da COVID-19, respeitando todos os protocolos atendidos pelas agências de saúde sanitária local.

### Objetivo Geral

Realizar atividades junto a crianças e adolescentes para conscientizar sobre seus direitos e deveres imbuídos no Estatuto da Criança e do Adolescente, proporcionando em tempos de pandemia a aproximação do conceito de cidadania aos usuários do Serviço de Convivência e Fortalecimento de Vínculos a fim de apropria-los de seus direitos e deveres diante políticas públicas.

### Objetivos Específicos

- Interagir com as crianças e adolescentes do Serviço de Convivência e Fortalecimento de Vínculos a fim de abraçar a temática de cidadania, trazendo o diálogo mais acessível sobre direitos constitucionais estabelecido no Estatuto da Criança e do Adolescente (ECA);
  - Resgatar vínculos perdidos no ano de 2020 com usuários que se dispersaram de alguma forma de nossas atividades remotas.

## Metodologia

Diante da atual situação de pandemia mundial pelo vírus da COVID-19 as atividades direcionadas aos usuários do Serviço de Convivência e Fortalecimento de Vínculos segue todas as recomendações da vigilância sanitária de saúde municipal, utilizaremos muito do lúdico para obter êxito com as práticas de estímulo das crianças para leitura e comunicação por meio de vídeos e fotos previamente estimulados pela equipe de profissionais selecionadas para desenvolvimento do projeto.

Dessa maneira pretendemos tratar além das atividades lúdicas atividades de referência digital, com a abertura de uma sala de videochamada e convidar ativistas locais dos direitos da criança e do adolescente para ressaltar a influência do Estatuto da criança e do adolescente além de tratar sua trajetória de crescimento no ponto de vista judicial.

Onde para este momento utilizaremos de atividades remotas para crianças que contam com: gibi educativo sobre o Estatuto da criança e do adolescente, caça-palavras, desenho e vídeos ilustrativos sobre a temática, além de videochamadas alusiva com ativistas locais dos direitos das crianças e adolescentes para elucidar o tema.

## Desenvolvimento

A equipe de orientadores sociais do Serviço de Convivência e Fortalecimento de Vínculos preparou um material didático com atividades pedagógicas de caça-palavras, Gibi informativo e outras atividades como pintura e vídeos disponíveis nas redes sociais que definam a proposta do projeto, além de criar vídeo que estimula-se os adolescentes e crianças a realizarem as atividades propostas onde estes foram difundidos nas redes sociais juntos aos pais e responsáveis das crianças e adolescentes.

Para atingir os objetivos do projeto, buscamos a articulação junto com ativistas locais engajados na garantia de direitos das crianças e adolescentes, juntos, realizarmos uma sala de chamada de vídeo aberta ao público para falar um pouco sobre a trajetória do Estatuto da Criança e do Adolescente, assim como seus avanços e conquistas históricos que marcam pelo fim do menosprezo e marginalização da criança no Brasil.

## Cronograma

| AÇÃO  | MÊS | JULHO  |        |        |        |
|---|-----|--------|--------|--------|--------|
|   |     | 1ª sem | 2ª sem | 3ª sem | 4ª sem |
| Gravação de vídeos estimulando a temática para crianças e adolescentes. |     | X      |        |        |        |

|   |   |   |   |   |
|---|---|---|---|---|
| Preparação de material pedagógico para entrega as crianças                        | X |   |   |   |
| Edição e divulgação do vídeo  |   | X |   |   |
| Entrega de atividades para retirada no SCFV                                       |   |   | X |   |
| Transmissão de Debate a respeito do tema por meio de Sala virtual de videochamada |   |   |   | X |
| Gravação de vídeos estimulando a temática para crianças e adolescentes            | X |   |   |   |

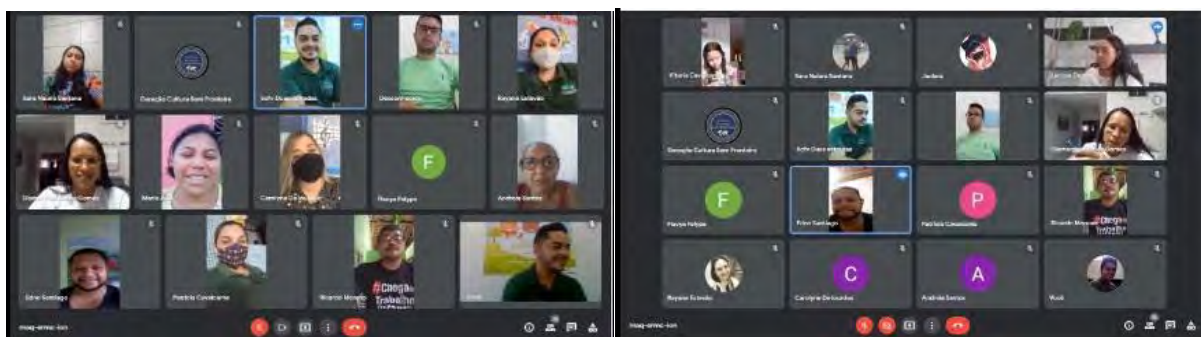

## AGOSTO LILÁS: MÊS DEDICADO A VIOLÊNCIA CONTRA A MULHER

Temas trabalhados:

- Cidadania;
- Participação social;
- Garantia de Direitos;
- Protagonismo feminino.

Diante de altos números referentes ao feminicídios no Brasil a campanha que trata sobre a atenção, cuidado e conscientização sobre a violência doméstica toma espaço em todos serviços e ganha o engajamento de toda equipe da secretaria de desenvolvimento social e a intersetorial também, para isto desenvolvemos diversas ações com diversos grupos atendidos dentro das políticas públicas municipais. O campo de violência doméstica atinge grandemente as mulheres podendo trazer a vítima a óbito portanto um diálogo sobre esta situação com presença de dados deve ser alimentada em todos os espaços de realizações de políticas públicas assim como também em espaços de socialização dos nossos usuários, para isto, setores da educação saúde, comunicação, cultura e assistência social se engajam para pôr em prática esta campanha.



## **Objetivo Geral**

Realizar atividades junto a crianças, adolescentes, idosos e mulheres usuários dos programas e serviços da secretaria municipal de desenvolvimento social para conscientizar sobre a campanha que adverte quaisquer ações sobre a violência contra a mulher; conscientizando, por meio de ações coletivas no município, que há vários tipos de violências que podem ser identificadas nos lares que perpassam marcas físicas

## **Objetivos Específicos**

- Tratar da temática de violência doméstica como pilar para efetivação de direitos da mulher e nossa comunidade;
- Resgatar vínculos perdidos no ano de 2020 com usuários que se dispersaram de alguma forma de nossas atividades remotas.

## **Metodologia**

Diante da atual situação de pandemia mundial pelo vírus da COVID-19 as atividades direcionadas aos usuários do Serviço de Convivência e Fortalecimento de Vínculos segue todas as recomendações da vigilância sanitária de saúde municipal, utilizaremos muito do lúdico para obter êxito com as práticas de estímulo das crianças para leitura e comunicação por meio de vídeos e fotos previamente estimulados pela equipe de profissionais selecionadas para desenvolvimento do projeto.

Dessa maneira, elencamos atividades de orientação social dentro da temática a um grupo específico de adolescentes e jovens, com isto, foi produzido um vídeo promocional informando a campanha e dados da violência doméstica no Brasil nos últimos anos, assim como a exaltação da Lei Maria da Penha, marco no combate a violência doméstica no Brasil. O projeto que levamos junto a equipe da comunicação, A Voz da Assistência, também uma panfletagem nas principais ruas da cidade assim também nos comércios locais coma presença de carro de som e o engajamento de toda equipe da secretaria municipal de desenvolvimento social, live com a participação de ativistas pela causa feminina na Paraíba.

## **Desenvolvimento**

A primeira ação referente ao grande projeto do Agosto lilá se refere a orientação social junto com os adolescentes atendidos pelo Serviço de Convivência e Fortalecimento de Vínculos, trazer a temática para debate junto aos adolescentes e a parti disto lançarmos um roteiro para preparação de um vídeo promocional a ser divulgado nas redes sociais oficiais do município. Esta etapa foi realizada de maneira simultânea com as demais ações diante do período de gravação e edição do material.

A ação referente intersetorial com a equipe de comunicação se baseou em um projeto pilar chamado A Voz da Assistência, um programa informativo na radio comunitário local, que trata de repassar nossos projetos e ações para todos municípios. O programa levou um dialogo maduro e coerente a respeito do combate a violência domestica em mulheres no brasil, contamos com a professora e ativista local sobre o combate a violência domestica, a professora lara Nelly.

A realização de panfletagens nas principais ruas da cidade e nos comércios do município, com uso de carros de som e divulgação de áudios. Neste evento contamos com o engajamento de toda equipe da Secretaria Municipal de Assistência Social.

Também realizamos palestras com a equipe de professores do município, em parceria com a Educação trouxemos a fala de ativistas pela causa e fizemos um trabalho de reconhecimento dentro de um estudo de caso, para que os professores possam ter propriedade em reconhecer pequenos gestos e ações que possam detectar algum impessílio frente ao bem-estar de algumas alunas em seu lar.

Finalizando o calendário e ações, tivemos a exibição de uma live realizada com a gestora do município e ativistas pela causa do combate a violência doméstica no estado, neste momento tivemos a apresentação do vídeo promocional das adolescentes do Serviço de Convivência e Fortalecimento de vínculos a respeito da campanha do Agosto Lilás.

### Cronograma

| AÇÃO  | MÊS | AGOSTO |        |        |        |
|---|-----|--------|--------|--------|--------|
|   |     | 1ª sem | 2ª sem | 3ª sem | 4ª sem |
| Orientação Social Sobre Projeto Agosto Lilás com adolescentes |     | X      |        |        |        |
| Gravação para o vídeo promocional para a campanha             |     |        | X      | X      |        |
| Promoção do vídeo   |     |        |        |        | X      |
| Programa de rádio A Voz da Assistência                        |     |        | X      |        |        |
| Palestra nas Escolas  |     |        |        |        | X      |
| Panfletagens nas Ruas   |     |        |        | X      |        |
| Live sobre o Agosto Lilás                                     |     |        |        |        | X      |

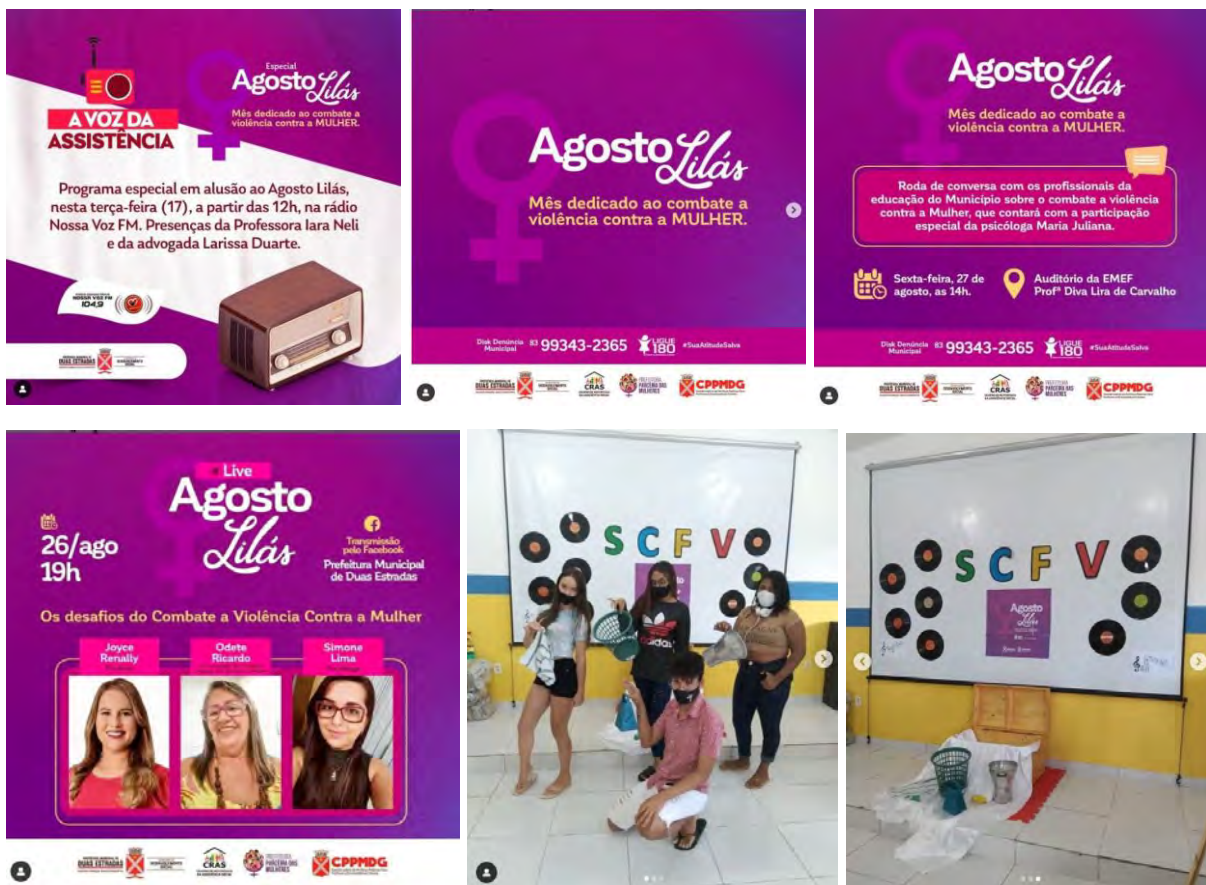

## DIA DOS AVÓS

Temas trabalhados:

- Cidadania;
- Participação social;
- Garantia de Direitos;
- Data comemorativa - Dia dos avós.

Dando prioridade ao grupo da terceira idade atendido pelo SCFV, onde muitos são avós, pensamos neste projeto para fazer alusão a importância dessa “segunda” maternidade que é ser avós.

Dentro dessa perspectiva, valorizar a pessoa idosa em sua experiência e participação familiar. Ainda diante dos altos casos de covid no município sempre realizamos as ações de acordo com a realidade atual que nos exige o distanciamento e contato mínimo, principalmente por se tratar de um grupo prioritário como são os idosos.

### Objetivo Geral

Realizar atividades com as idosas participantes do grupo flor da idade em alusão ao dia dos avós.

## Objetivos Específicos

- Atender de forma remota, as usuárias do grupo Flor da Idade do Serviço de Convivência e Fortalecimento de Vínculos;
- Resgatar vínculos perdidos no ano de 2020 com usuários que se dispersaram de alguma forma de nossas atividades remotas

## Metodologia

Diante da atual situação de pandemia mundial pelo vírus da COVID-19 as atividades direcionadas aos usuários do Serviço de Convivência e Fortalecimento de Vínculos segue todas as recomendações da vigilância sanitária de saúde municipal, utilizaremos muito do lúdico para obter êxito com as práticas de estímulo pela equipe de profissionais selecionadas para desenvolvimento do projeto. Dessa maneira elencamos atividades totalmente remotas, usufruindo da visita domiciliar para acompanhar estes usuários em tempo de pandemia.

## Desenvolvimento

O projeto busca atender as particularidades de um período de pandemia mundial que se alastra desde 2020, diante das recomendações da Vigilância Municipal de Saúde assim como as deliberadas pela OMS, as visitas domiciliares aos usuários do Serviço de Convivência e Fortalecimento de Vínculos eventualmente, além de manter os vínculos buscamos realizar ações alusivas a datas comemorativas, neste caso, o dia dos avós. A equipe se prepara para realização do evento porta a porta, levando mimos e lembranças dos encontros presenciais.

## NEGRITUDE ATIVA

Temas trabalhados:

- Consciência Negra;
- Cidadania;
- Participação Social;
- Protagonismos.

O retorno às atividades coletivas ainda estão sendo preparadas para dar melhor segurança aos nossos usuários quanto à seguridade da saúde, para isto estamos desenvolvendo um conjunto de atividades a serem realizadas de forma remota para celebrarmos juntos o início de mais um ano do Serviço de Convivência e Fortalecimento de Vínculos.

As atividades aqui propostas buscam atender todos os grupos de usuários atendidos pelo SCFV e com foco na base de fortalecer os vínculos com a equipe e

manter as relações interpessoais. Apresentar de uma forma dinâmica e representativa dos bons sentidos que as crianças e adolescentes de nosso município possa levar para a vida.

### **Objetivo Geral**

Fortalecer os vínculos com as crianças, adolescentes, mulheres e idosas do Município que estejam cadastradas como usuários/as do Serviço de Convivência e Fortalecimento de Vínculos, trabalhando a temática de racismo e consciência negra de forma mais potencializada, a fim de difundir uma imagem de socialização e inclusão de todos e todas agentes sociais

### **Objetivos Específicos**

- Desenvolver atividades lúdicas junto às crianças, adolescentes, adultos e idosas envolvendo diversos tipos de meios de comunicação, incluindo as mídias e redessociais;
- Estimular os vínculos entre as crianças estimulando a expressão da afetividade e amizade e o respeito entre os pequenos

### **Metodologia**

Diante do cenário de pandemia e recomendação mundial de distanciamento social e isolamento para evitar novos casos de contágio pelo Covid-19 o Serviço de Convivência e Fortalecimento de Vínculos de Duas Estradas trás inovação para o início das atividades do ano de 2021 aplicando uma metodologia de trabalho que obedeça às normas gerais de distanciamento social.

Retomando as atividades presenciais a equipe do Serviço de Convivência e Fortalecimento de Vínculos planeja ações com todos os grupos que nós atendemos, a fim, de traçar a meta de conscientização do (a) negro (a) na sociedade, empoderar e dar visibilidade a cultura aspectos e desmistificar o racismo e preconceito por meio de ações culturais e orientações sociais.

### **Desenvolvimento**

O projeto Negritude Ativa atenderá os diversos grupos e faixa etárias que participam do Serviço de Convivência e Fortalecimento de Vínculos, todos atendem os objetivos que é trazer um diálogo sobre as particularidades da cultura do negro no Brasil, sua beleza, gastronomia, empoderamento e lugar na sociedade.

Com o grupo de crianças foi realizado uma roda de capoeira em espaço aberto do município no centro histórico de Duas Estradas, ali, foi debatido a importância e auto valorização do sujeito humano independente de sua cor, a sua raiz deve ser preservada e fortalecida acima de qualquer preconceito.

Com os adolescentes foi realizada uma apresentação virtual junto à

equipe de Capoeira do Angola Palmares sob supervisão do Contra Mestre Marcelo, a apresentação trouxe elemento da cultura afro brasileira ao som do berimbau, pandeiro e atabaque, a transmissão foi realizada no seminário internacional da Capoeira Angola Palmares.

Com o grupo de mulheres foi realizado uma sequência de fotos, fortalecendo a beleza negra presente em cada uma, o material também ficou de exposição durante o mês de novembro na biblioteca municipal, onde as mesmas também receberam albúms.

Com o grupo da Terceira idade, Flor da Idade, foi realizada uma gincana temática intergeracional, a gincana tinha como tema, o nosso projeto, Negritude Ativa, e trabalhou de forma intergeracional, com a participação dos adolescentes do SCFV que participavam junto às idosas das brincadeiras e dinâmicas desenvolvidas pelo grupo.

### Cronograma

| AÇÃO                                     | MÊS | NOVEMBRO |        |        |        |
|--|-----|----------|--------|--------|--------|
|  |     | 1ª sem   | 2ª sem | 3ª sem | 4ª sem |
| Planejamento de Ações                    |     | X        |        |        |        |
| Roda de capoeira Coletivo 01             |     | X        |        |        |        |
| Ensaio para Apresentação - Coletivo 02   |     | X        | X      |        |        |
| Realização da apresentação - Coletivo 02 |     |          |        | X      |        |
| Exposição de fotos do Grupo de Mulheres  |     |          |        |        | X      |
| Gincana Grupo Flor da Idade              |     |          | X      |        |        |

## VI. CONSIDERAÇÕES

Os avanços e conquistas inseridos na política pública da assistência social no município de Duas Estradas segue uma rota de potencializar, sobretudo, o contexto histórico de cada usuário/a que participa das ofertas de serviços da referida secretaria. Além do mais, identificar as fragilidades é diagnóstico primordial para que as qualidades destes serviços cheguem de forma que possa garantir o efetivo direto dentro do território.

As abordagens contidas neste documento deixam nítidas as ações planejadas, articuladas, desenvolvidas e, sobretudo, com uma essência de realização impar pela pelos profissionais da secretaria de Desenvolvimento Social do município, bem como a responsabilidade de investimento em cada ação com os recursos disponibilizados para a execução destas atividades, sendo que esta exposição não é uma apresentação finalizada, mas um procedimento contínuo e sequencial da Política de Assistência Social enquanto Política Pública da atual

gestão que visa dois fundamentais pilares: garantir e efetivar direitos dos usuários no âmbito do Sistema Único de Assistência Social.

Para sustentar nossas realizações durante o ano, nos apoiamos também no art.13, III, da Lei Federal nº 8.742, de 07 de dezembro de 1993 e da Constituição Federal em seu artigo 3º, inciso III que: erradicar a pobreza e a marginalização e reduzir as desigualdades sociais e regionais. E de acordo com o Art. 203: A assistência social será prestada a quem dela necessitar, independentemente de contribuição à seguridade social, e tem por objetivos: I - a proteção à família, à maternidade, à infância, à adolescência e à velhice; II - o amparo às crianças e adolescentes carentes; III - a promoção da integração ao mercado de trabalho; IV - a habilitação e reabilitação das pessoas portadoras de deficiência e a promoção de sua integração à vida comunitária; V - a garantia de um salário mínimo de benefício mensal à pessoa portadora de deficiência e ao idoso que comprovem não possuir meios de prover à própria manutenção ou de tê-la provida por sua família, conforme dispuser a lei.

Assim, reafirmamos o compromisso de continuar conquistando e avançando consolidação desta Política Pública Social, de modo que perpassam as ideias e projetos da secretaria, mas que também faz jus a forma articulada em rede com as demais secretarias para que o fazer seja coletivo na gestão, ou seja, os caminhos das estradas devem ser trilhados de forma a concretizar o que foi estabelecidos na intersetorialidade, ampliando o grau de impacto na vida das pessoas em situação de vulnerabilidade e risco sociais, bem como qualificar os serviços ofertados e aprimoramento da gestão.

**MARILEIDE NUNES DA COSTA**  
Secretaria de Desenvolvimento Social